

まちの応援マガジン いなわしろ

広報 猪苗代

Jan.2013

1

No.627



Proud!

東日本大震災の復興を支援しよう

Japan



猪苗代町長

前後

ひろし 公

明けましておめでとうござい
ます。

新しい年の門出に当たり、日ご
る町政にお寄せいただいております
にご支援、ご協力に對しまして、
ここに深く感謝申し上げます。

昨年を振り返りますと、一昨年
の東日本大震災と原発事故による
風評被害という大きな課題に直面
し、1日でも早い解消に向けて全
力を傾注いたしました。8月の「い
なわしろ花火大会」、9月の「風
とロック芋煮会2012@猪苗代
湖」、10月には「全天候型に改修
された町運動公園陸上競技場での
町民大運動会」や「猪苗代湖ハー
フマラソン2012」などの各種
事業を通して、本町の「安心安全」
の情報と「おもてなし」を提供し
ながら「元氣な猪苗代」を発信し
てまいりました。11月の「猪苗代
新そば祭り」もこれまで以上の来
場者を数え、「そばの里猪苗代」
をPRすることができましたこと
は、多くの町民のご協力の賜物で
あり、ここにあらためて感謝申し
上げる次第であります。除染につ

いては、町民の皆様からのご要望
と小中学校教育施設を中心として、
町民の方々との協働により実施し
てまいりました。また、水田の土
壌中放射性物質への対応につきま
しては、農作物への吸収を防ぐこ
とを目的として、吸着剤の散布を
行う一方、米の全量全袋検査を実
施してまいりましたが、検査の結
果、食品衛生法に定める基準値を
超えた米は一袋もなく安堵してい
るところであります。

新年度の予算につきましては、
自主財源の根幹である町税収入の
減少が見込まれるなどの厳しい状
況下にあるとはいえ、「猪苗代町
の活性化と発展」「町民の暮らし
を守り、未来への希望の持てる町
づくり」という新たな町政の原点
に立ち、私の公約であります①町
民総参加による開かれた町政の実
現②健全でわかりやすい行財政基
盤の確立③観光と農商工業と一体
となった活気ある町づくりの推進
④町民の安全安心な生活を守る⑤
少子化・高齢化対策などきめ細や
かな福祉体制⑥地域を担う豊かな

人づくりの推進という6つの宣言、
さらに、復旧・復興を踏まえた施
策ならびに事務事業の重点化を図
りつつ、全身全霊を傾けて町政進
展に尽くしてまいれる所存でありま
すので、益々のご支援ご協力をお
願い申し上げます。
町民の皆様にとりまして幸多い
年でありますよう心からご祈念申
し上げまして、新年のごあいさつ
といたします。



猪苗代町議会議員

鈴木

たけき 武喜

謹んで新年のごあいさつを申し
上げます。

町民の皆様にはお健やかに、新
しい年をお迎えになられたことと
心からお慶び申し上げます。

一昨年の東日本大震災と津波、
さらに東京電力福島第一原子力発
電所事故が発生し放射性物質の拡
散の被害を受けましたが、町一丸
となつての復旧に取り組んだ結果、
公共施設については大方が復旧し、
放射性物質の除染事業においても
計画どおり実施され、町内の環境
放射線量は県内や会津の中でも低
い数値を示しており安堵をしてお
ります。

しかし、風評被害については容
易に払拭することは困難だと思わ
れますので、今後も観光関連産業
の対策や農産物の安心のために取
り組み、安全で安心な猪苗代町の
ピーアールを実施してまいれる所存
です。

また、昨年には、ヨーロッパで
の財政不安や、尖閣諸島に関する
中国での暴動が発生しました。国

内では円高、デフレ傾向が続き、

企業収益が落ち込み雇用や設備投
資が抑制され、国民生活と町の経
済に多大な影響を与えております。

このようなさまざまな課題を抱
える中、町議会の議員の果たすべ
き役割と責務はますます重要であ
ると認識しているところでです。

昨年の改選により新しく選任さ
れました議員によって「再生可能
エネルギーによる地域活性化調査
特別委員会」並びに「災害復興と
防災対策に関する調査特別委員
会」を設置し、調査・研究を行い、
町の復興に努力しているところで
ございます。

町民の皆様が安心して暮らせる
町づくりと、地域の活性化に町と
共に取り組んでまいりますので、
本年も変わらぬご支援とご協力を
賜りますようお願いを申し上げます。

町民の皆様の限らない幸せと、
穏やかな毎日でありますことを念
じまして、新年のごあいさつとい
たします。



猪苗代町教育長

土屋

しげのり 重憲

皆様方には、お健やかに新年を
お迎えのことと、お慶び申し上げ
ます。

昨年を振り返りますと、2月に
は、風評被害を吹き飛ばすべく、
スペシャルオリンピックピックスが沼尻
スキー場を中心に開催されまし
た。2000名超の選手・役員、
ボランティアの方々をお迎えして
の大きな大会となりました。

春が過ぎると、まれに見る暑く
長い夏となりました。猛暑の中、
7月末には磐梯まつりが盛大に開
催されました。運動公園陸上競技
場の大改修が9月末には竣工をみ
て、こけら落としの町民大運動会
が竣工式も兼ね秋晴れのさわやか
な風の中10月14日、盛大に開催さ
れました。猪苗代湖ハーフマラソ
ンも約2000名の選手の参加の
もと行われ、11月末の市町村対抗
福島県縦断駅伝競走大会での本町
選手の熱い走りも強く印象に残り
ます。

学校関係では、4月に月輪・み

年頭の ごあいさつ

どり幼稚園ならびに長瀬幼稚園、
川桁保育所の長い伝統を土台とし
て、さくらこども園が開園しまし
た。環境大臣賞の榮譽に輝いた翁
島小の環境教育の取り組み、猪苗
代中特別バドミントン部(富岡一
中からの生徒)の全国大会
での男女団体優勝、2度
の東北大会出場を果たし
た長瀬小のマーチングパ
ンドなどが記憶に残るこ
ろです。さらに数学の
学力向上を目指し、県教
育委員会が主催した算数・
数学ジュニアオリンピッ
クで会津管内のメダリス
ト7名の中に猪中生3名が
入っていたことは本町生徒の十分
な可能性を感じさせました。

幼稚園、こども園、保育所、小
中学校それぞれがよく頑張ってお
ります。教育行政に対する変わら
ぬご理解、ご支援、ご鞭撻のほど
よろしくお願い申し上げます。
とさせていただきます。



1



2



3



4



5



6



7

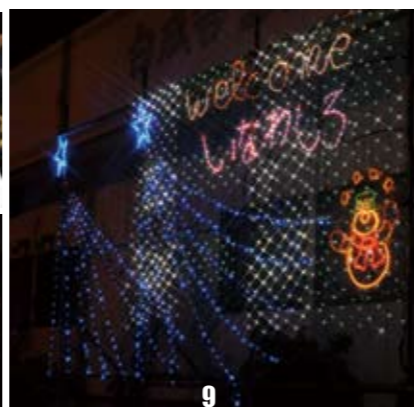

9

色とりどりの光が商店街を彩る

町内の中央商店街や猪苗代駅前などを鮮やかに彩るイルミネーションの点灯式は12月17日、如風庵で開催されました。昨年に続き、商店街の街路灯25基に、町民らが制作したステンドグラス50枚が張られ、そのお披露目会も併せて開かれました。5月上旬から約半年間、週2回講座を開き、延べ683人が参加したなど事業の概要が説明された後、指導に当たったステンドグラスアーティストの松崎徹さんがあいさつをしました。制作に参加した加藤より子さん(天鏡台温泉)は「仲間と励まし合い、助け合って2枚仕上げることができました。来年もまた参加したいと思います」と感想を述べました。

約1万5千個の電球が商店街を明るく照らしているほか、まちのえき「まるしめ」、中央商店街駐車場、工房ポプリ、六角橋交差点とJR猪苗代駅前の5カ所には、趣向を凝らした大型のイルミネーションが設置され、通行人を楽しませています。皆さんが制作した街路灯のステンドグラスとイルミネーションで彩られた中央商店街。ぜひご覧ください。

1_中央商店街駐車場の前
2_今年設置したステンドグラス
3_「まるしめ」でのステンドグラス制作の様子
4_「まるしめ」前
5_式でスイッチを押した点灯を祝う関係者ら
6_イルミネーションとステンドグラスで彩られた街並み
7_六角交差点



Pick Up

今月のイベント

500 回忌記念 猪苗代兼載を 考える集い

猪苗代が生んだ室町時代の天才連歌師、猪苗代兼載の500回忌記念事業「猪苗代兼載の故郷に集う」は11月24日、学びいなかで開催され、町民など約250人が理解を深めました。かねてから兼載の顕彰事業などに取り組む小平潟区の主催によるもので、同区が発行した兼載の伝記や連歌集なども配布されました。

2部構成で、第1部では聖心女子大名誉教授、コロンビア大客員教授の奥田勲さんが「猪苗代兼載の故郷と詩」と題して講演。連歌の手ほどきをした後、兼載の経歴や人物像などについて解説しました。第2部のパネルディスカッションでは、猪苗代の偉人を考える会の小樽山六郎さんをコーディネーターに、土屋重憲教育長、埼玉県立皆野高教諭の戸田純子さん、会津若松ザベリオ学園高教諭の田中雅子さん、歴史研究家の沢井恵子さんが意見を交わしました。

会津若松市から訪れた佐藤隆夫さんは「小平潟区を取り組みにより兼載の伝記や歌集が発行されたことは意義深い。このような資料が広く町民に行き渡ることは、町民文化の向上に貢献することになる。小平潟区の皆さんのご努力に感謝します」と話しました。

まちの応援マガジン いなわしろ

広報猪苗代

Jan.2013
1
No.627

今月の表紙



【撮影日】 12月11日
【撮影場所】 猪苗代保育所

猪苗代保育所のもちつきで楽しそうにきねを持つのは、さくらA組の後藤琉生ちゃんと佐藤友美ちゃん。先生や子どもたちの「よいしょー」という掛け声に後押しされ、元気にもちをつきました。

Contents — 【目次】

- 02 年頭のごあいさつ
- 04 Pick up
- 05 商店街イルミネーション点灯式
- 06 申告相談会
- 09 年金記録再確認のお願い
- 10 スクールトピックス & ニュース INAWASHIRO
- 12 まちのわだい
- 14 笑顔でこんにちは／猪苗代そば紀行／保健だより
- 16 学びの泉
- 18 いなわしろタウンページ
- 22 暮らしの情報広場
- 24 みんなの美術館／食生活改善推進員コーナー

2月14日(木)から始まります。

申告相談会

申告の準備はお早めに

◎住民税・国民健康保険税の申告が必要な人

1. 今年の1月1日現在で町内に住所があり、所得税の確定申告をしていない人
2. 給与所得者か年金受給者で年末調整を済ませたが、昨年中に給与・年金以外の所得があった人
3. 申告により諸控除を受けようとする人
4. 公的年金等を受給している人で、次に該当する人
 - ・「公的年金等の源泉徴収票」に記載されている控除以外の各種控除（医療費控除、生命保険料控除など）の適用を受ける人
 - ・公的年金等の他に給与所得や事業所得などがある人
5. 所得がまったくなかった人でも、次のア～オに該当

する人は、住民税だけの申告が必要です。

※申告をしないまましていると、適正な軽減措置や給付などを受けられなくなりま

すので、忘れずに申告してください。

ア. 親や子どもの税制(申告上の「扶養控除」の対象になっていない人

イ. 国民健康保険・介護保険に加入している人

国民健康保険税、介護保険料の世帯平等割額と被保険者均等割の軽減措置や高額療養(医)養費、サービス費などの適正な給付(所得に応じた限度額・負担区分など)

ウ. 国民年金に加入している人

保険料の免除など

き計算した金額を所得から控除することができます。

・被害を受けた資産、取得時期、取得価格の分かるもの(建物の請負契約書など)

・被害を受けた資産の修繕費、取り壊し費用、除去費用などの分かるもの

・被害を受けた資産について受け取る保険金などの金額が分かるもの

・り災証明書(コピー可)

※損害の内容によっては、税務署での申告をお願いします。

ることがありますので、あらかじめご了承ください。

お願い

申告期間中は、各会場に職員が出向き、台帳などを持ち出しますので、指定会場以外での申告相談は受け付けられません。また、相談会場は大変混雑し、待ち時間でご迷惑をお掛けすることがあります。なお、対象地区の方を最優先としますのであらかじめご了承ください。

▼住民税の問い合わせ先

税務課課賦課業務

☎(62)2113

▼所得税の問い合わせ先

会津若松税務署

☎(27)4311

エ. 各種給付・手当などを受給している人

児童手当、児童扶養手当、ひとり親家庭医療費助成、特別児童扶養手当、特別障害者手当、障害児福祉手当、重度心身障害者医療費助成、補装具費支給、自立支援医療、乳幼児及び児童医療費助成、奨学金給付など

オ. 町営住宅、保育所など町の施設を利用している人

町営住宅使用料、保育所・幼稚園保育料などの適正な使用料

◎所得税の確定申告が必要な人

24年中に事業をしていた人、不動産所得、譲渡所得があった人で、その年中の所得金額が基礎控除などの所得控除を

超える場合や給与所得の年末調整が済んでいない人。昨年中途退職した人

◎申告の必要がない人

1. 税務署で確定申告する人
2. 給与所得者で、年末調整をした人
3. 24年中の公的年金収入金額が四百万円以下で、「公的年金等の源泉徴収票」で受けるべき全ての控除が適用されている人で、かつ、その他の所得がない人

◎申告相談に必要なもの(税務署で申告する場合も必要です)

1. 所得関係

- ①農業所得者
- ・収支内訳書と収支計算書など収支の分かるもの
- ・経費明細書、領収書など
- ②事業所得者(農業除く)
- ・収支内訳書と収支計算書など販売と仕入れが分かるもの
- ・経費明細書、領収書など
- ・給与、賃金支払明細書

※右記の書類を持参しない場合、申告書が作成できませんので必ず持参してください。

- ③給与所得者と公的年金受給者

・源泉徴収票または賃金受給明細書

※確定申告には必ず源泉徴収票が必要です。

- ④譲渡所得者
- ・収用、買取などの証明書および売買契約書
- ・譲渡費用の経費明細書、領収書
- ⑤不動産所得者
- ・土地、家屋の賃貸借契約書、または賃貸料の分かる書類
- ・土地改良区などへの負担金などの領収書

- ・固定資産税の課税明細書

2. 控除関係

- ①社会保険料控除
- ・各種年金保険料支払証明書、健康保険料領収書など
- ②生命保険料控除
- ・一般生命保険、介護医療保険、個人年金支払証明書
- ※税制改正により、24年1月1日以降に契約したもののについては、介護医療保険料控除が受けられるようになります。
- ③地震保険料控除
- ・地震保険料支払証明書、旧長期損害保険料支払証明書
- ④障害者控除
- ・障害者手帳、戦傷病者手帳、介護保険「障害者控除対象者認定書」

確定申告は、

インターネット

e-TAX(国税電子申告・納税システム)が便利です

【e-Tax(国税電子申告・納税システム)】

「確定申告書等作成コーナー」を利用すれば、税務署に出向くことなく申告書が作成できます。画面の案内に従い、収入金額や各種控除の金額を入力するだけで、税額を計算することができます。

●e-Taxを利用すると、こんなメリットがあります。

- ・添付書類の提出省略
 - ・所得税の還付がスピーディー
 - ・郵送料が掛らず、書面と比べてお得
- ※e-Taxをご利用になる場合は、電子証明書を取得し、ICカードリーダーライタを購入するなど事前準備が必要です。

【郵送提出】

「確定申告書等作成コーナー」を利用して作成した申告書などを印刷して、郵送などで提出する書面提出の方法もあります。

- ・印刷した申告書と添付書類を一緒に郵送などで提出

【会津若松税務署の申告書作成会場で申告書を作成】

- 開設期間 平成25年2月1日(金)～3月15日(金) ※土・日・祝日は除く。
- 開設時間 午前9時～午後4時
- 開設場所 会津ロイヤルプラザ2階(野口英世青春通り)



あなたの気になる年金記録 もう一度、ご確認を！

いまだ約2,200万件の持ち主が確認できていない記録が残っています。

あらためて、ご自身の年金記録に「もれ」や「誤り」があるのではとご心配のある方は、
ご確認いただき、お近くの年金事務所等にご相談ください。

約9人に1人、年金記録が見つっています。

<div style="border: 1px solid black; padding: 5px; text-align: center;">若い頃に勤めていた 記録が見つかった</div> <div style="border: 1px solid black; padding: 5px; text-align: center;"> <small>例</small> 年額 98万円 ▶ 234万円 </div>	<div style="border: 1px solid black; padding: 5px; text-align: center;">結婚前の旧姓の 記録が見つかった</div> <div style="border: 1px solid black; padding: 5px; text-align: center;"> <small>例</small> 年額 43万円 ▶ 154万円 </div>	<div style="border: 1px solid black; padding: 5px; text-align: center;">名前の読み方が 誤って登録されていた 記録が見つかった</div> <div style="border: 1px solid black; padding: 5px; text-align: center;"> <small>例</small> 年額 0円 ▶ 137万円 </div>
--	--	---

こんな方は
ぜひ、ご確認を！

- ☒ 転職が多い
- ☒ 姓(名字)が変わったことがある
- ☒ いろいろな名前の読み方がある

年金記録の確認は「ねんきんネット」が簡単・便利！

ご家族の助けを受けて年金記録を発見した方もいらっしゃいます。

- ☞ いつでも最新の年金記録を確認できます！
「ねんきんネット」では、時間を気にせず、24時間いつでも、最新の年金記録を確認できます。
- ☞ 記録の「もれ」や「誤り」の発見が容易になります！
年金に加入されていない期間、標準報酬月額の変動など、確認いただきたい記録が、わかりやすく表示されています。
- ☞ 平成25年1月末から、氏名や生年月日等を入力して、持ち主不明の記録の中に、ご自身の記録があるかどうか調べることができます。

お問い合わせ先

ねんきん定期便・ねんきんネット専用ダイヤル

0570-058-555

【受付日時】 月～金曜日 9:00～20:00 第2土曜日 9:00～17:00
※祝日(第2土曜日を除く)はご利用になれません。

※050または070から始まる電話で
おかけになる場合 ▶ 03-6700-1144

※上記のダイヤルは1月31日からご利用できるようになります。

平成24年分 申告相談会日程と対象地区割り

月日	曜日	受付時間	会 場	対 象 地 区
2月14日	木	9:30～11:00 13:00～16:00	役場3階正庁	百目貫 蜂屋敷 八千代 入江 猪苗代行政区外
2月15日	金	9:00～11:00 13:00～15:30	↓	北高野 新町い 千里行政区外 名古屋町 荻窪 葉山
2月18日	月	9:45～11:00 13:00～15:30	樋ノ口多目的集会所	樋ノ口(1～6組) 白木城 小水沢 樋ノ口(7～12組) 蒲谷地 金堀 木地小屋
2月19日	火	9:30～11:00 13:00～15:00	↓	小田(1～5組) 田茂沢 市沢 吾妻行政区外 小田(6～10組) 名家 酸川野
2月20日	水	9:45～11:00 13:00～15:30	月輪地区 コミュニティーセンター	都沢 松橋 上戸駅前 月輪行政区外 関脇 川崎 中目
2月21日	木	9:30～11:00 13:00～15:30	↓	金曲(1～5組) 夷田 湊志田 金曲(6～13組) 小平湯 上戸
2月22日	金	9:30～11:00 13:00～15:00	↓	壺下 田子沼 山湯 松橋浜
2月25日	月	9:45～11:00 13:00～15:30	翁島地区 コミュニティーセンター	三城湯 行津桜川 西真行 大在家 不動 磐根 翁島駅前 翁島行政区外
2月26日	火	9:30～11:00 13:00～15:00	↓	新在家 蟹沢・長浜 土田 西久保 東南真行 戸ノ口・三本木・金子沢
2月27日	水	9:45～11:00 13:00～15:30	猪苗代町防災センター	川桁(1～11組) 川桁(12～23組) 新屋敷
2月28日	木	9:30～11:00 13:00～15:00	↓	白津 道下 幸野 東館 曲淵 長瀬行政区外
3月1日	金	10:00～11:00 13:00～15:00	中ノ沢体育館	中ノ沢 達沢 大原 沼尻駅前 沼尻温泉 高森
3月3日	日	9:00～11:00 13:00～16:00	役場3階正庁 「日曜申告相談会」	全地区を対象としますが、お勤めなどで平日に来られない人のみと します。※大変混み合いますので上記以外の方はご遠慮ください。
3月4日	月	9:00～11:00 13:00～16:00	役場3階正庁	西館 新堀向 スキー場 新北町 渋谷 富永
3月5日	火	9:00～11:00 13:00～16:00	↓	九軒町 長坂 半坂 今泉 砂川
3月6日	水	9:00～11:00 13:00～16:00	↓	堤崎 相名目 扇田 柊次 仁蔵
3月7日	木	9:00～11:00 13:00～16:00	↓	伯父ヶ倉 千貫 上新町 内野 見柰山
3月8日	金	9:00～11:00 13:00～16:00	↓	新町ろ 沼ノ倉 四ツ谷 五十軒
3月11日	月	9:00～11:00 13:00～16:00	↓	見柰 志津 六角 中町 水沢
3月12日	火	9:00～11:00 13:00～16:00	↓	下館 釜井 上ノ上 古城町 牛沼
3月13日	水	9:00～11:00 13:00～16:00	↓	旭町 打越 桜ヶ丘 島田 天鏡台温泉
3月14日	木	9:00～11:00 13:00～16:00	↓	本町 烏帽子 神明町 廻谷地
3月15日	金	9:00～11:00 13:00～15:00	↓	土町 川上 千代田 明戸

E

lementary school



写真上 宝箱に掛けた鍵を入れたタイムカプセルを、蛇の彫刻の前に埋める各小学校の代表

写真下 12年後の自分へのメッセージが入った宝箱に鍵を掛ける各小学校の代表

12年後の自分にメッセージ

猪苗代の子供たちの夢を応援する会（鈴木長治代表）が主催する第6回「猪苗代“えと”タイムカプセル」埋設式は12月19日、ホテルリステル猪苗代内の猪苗代ハーブ園で開催され、町内各小学校から6年生150人が参加しました。

参加した児童を代表して、吾妻小学校の小板橋美佳さんと福地猛さんが将来の目標などを発表。小板橋さんは「柔道でオリンピックに出場し、金メダルを取りたい」と、福地さんは「大好きな猪苗代でスノーボードを続けて、1440°（4回転）ジャンプを決めたい」と話しました。

その後、将来の自分へのメッセージなどが入った宝箱に鍵を掛け、鍵を入れたタイムカプセルを来年のえとである蛇の彫刻の下に埋めました。

12年後、立派な大人になった150人が再び集まり、埋めたタイムカプセルの封印が解かれます。

H

igh school



写真上 ボランティアの皆さん。後列左から1人目が小檜山さん。後列右から1人目が佐藤さん

写真下 お楽しみ会で児童らに「6人7脚」の説明をする2人

猪高生がお兄さん役で活躍

11月18日から23日までの間、町内の小学4～6年生を対象に国立磐梯青少年交流の家で開催された通学キャンプ。この事業に参加したボランティアの中に、猪苗代高校の生徒の姿がありました。

参加したのは、佐藤恭央さんと小檜山輝さん（共に3年）。期間中は、社会人や大学生のボランティアと共に体験活動のサポートや児童の生活指導などにあたり、食事や入浴の時も子どもたちと一緒に過ごしました。お兄さんのような身近な存在として人気を集めた2人は、通学キャンプ最終日に子どもたちからたくさんの手紙をもらいました。

佐藤さんは「自分たちで企画したお楽しみ会が成功してうれしかった。最後に子どもたちから手紙をもらって感激しました」と、小檜山さんは「楽しかったの一言に尽きます。毎日、子どもたちがいる交流の家に帰るのが楽しみでした」と話しました。

I

NAWASHIRO

心を癒す美しい歌声に陶醉

郡山市在住の声楽家、橋本妙子さんによるオペラコンサートが12月6日、猪苗代中学校で開催され、同校の生徒と保護者ら約400人が生の音楽を体感しました。

演奏に先立ち、橋本さんが「心を癒してもらうために精一杯歌います」とあいさつ。引き続き「アヴェマリア」「もののけ姫」など7曲を披露し、美しい歌声で生徒らを魅了しました。コンサートの最後には、宇南山忠明校長が「虹と雪のバラード」を橋本さんとデュエット。甘い歌声を披露し、会場を盛り上げました。演奏終了後、渡邉まみさん（2年）が「心がおだやかになりました。楽しい時間をありがとうございます」とお礼の言葉を述べました。

佐藤春菜さん（2年）は「まさか校長先生が歌うとは思わなかった。意外と上手でした」と笑顔で感想を話しました。



写真上 コンサートの途中でオペラの発声法を練習し、みんなで「千の風になって」を歌いました

写真下 スペシャルゲストの宇南山校長が甘い歌声を披露しました



写真上 重たいきねに悪戦苦闘するうめ組の子どもたち
写真下 「アーモンドもちが一番好き」と話す手代木未乙ちゃん（手前）と「どのもちも全部おいしい」と話した坂内莉紅ちゃん（奥）

おいしいもちができました

12月に入り、町内の各保育所では恒例のもちつき会が開かれました。

猪苗代保育所のもちつき会は12月11日、同保育所で開かれ、66人の子どもたちの「よいしょー、よいしょー」という元気なかけ声が保育所中に響き渡りました。

つくたてのモチは、汁もち、アーモンドもちと納豆もちの3種類に分けられ、子どもたちのお昼ごはんになりました。

さくらA組の佐藤舜哉くんは「きねは重かったけど、上手にできた。どのもちも全部おいしい」と、手代木未乙ちゃんは「アーモンドもちが一番おいしい」と感想を話しました。

きねを持たない小さな子どもたちは、先生、お兄ちゃんやお姉ちゃんのもちつきを笑顔で応援。ひときわ大きなかけ声を送りました。

J

unior high school

N

ursery school



音楽を通し夢と希望届ける

学びいなかで夢いっぱいコンサート



コンサートを楽しむ子どもたち

北会津地区PTA連絡協議会が主催する子どもたちのリフレッシュ事業「夢いっぱいコンサート」は12月5日、学びいなかで開かれ、町内の小、中学生約1000人が音楽を満喫しました。

午前と午後の2部構成で、会津若松市出身のキーボード奏者、佐藤優作さんと同市出身で歌手の越尾さくらさんが出演しました。

佐藤さんは「千と千尋の神隠しメドレー」「ライオンキング」、越尾さんは今年のふくしま駅伝のテーマソング「今カケル未来」などを披露。子どもたちは心温まる演奏に触れ、夢と希望を持つことの大切さを感じ取っていました。

東京電力に6100万円を請求

福島第一原発事故による損害賠償



新妻常務(左から1人目)に請求の内容を伝える前後町長

町は12月5日、東京電力福島第一原発事故による損害賠償として約6100万円を東電に請求しました。

請求の対象期間は昨年事故発生から今年3月31日までで、主な内容は、町が実施した風評被害対策事業費約3400万円や、町税の入湯税減収分約1700万円、放射線対策事業費約690万円などです。

町役場を訪れた東電の新妻常務執行役に前後町長が請求書を手渡すと、新妻常務は「内容を確認して、しっかり対応したい」と話しました。

祈願祭で無事故と誘客願う

猪苗代スキー場で安全祈願祭開催



玉串をささげ、今シーズンの安全を祈願する前後町長

猪苗代スキー場の安全祈願祭は12月1日、同スキー場「I・S・K」で開催されました。祈願祭には町内の関係団体やスキー場関係者ら約40人が出席、玉串をささげ、シーズン中の無事故と盛況を願いました。

神事後、鈴木宣夫猪苗代スキー場組合理事長が「一人でも多くのスキーヤーを呼び込んで、町の活性化につなげたい」とあいさつ。前後町長は「今シーズンは苦戦が予想されるが、誘客のためさまざまな事業を展開していく。関係者の皆さんには、おもてなしの心での接客をお願いしたい」と話しました。

心を癒す音色に酔いしれる

学びいなかでいなわしろ音楽祭開催



猪苗代吹奏楽団と猪苗代高校吹奏楽委員会の演奏

猪苗代吹奏楽団が主催する「東日本大震災復興支援音楽祭2012 いなわしろ音楽祭」は12月8日、学びいなかで開かれました。同楽団の他、猪苗代高校吹奏楽委員会、福島県ばんだい荘あおば、猪苗代中学校3年3組、東中学校合唱部、千里幼稚園など町内の団体に加え、東京都から中野坂上ウインドオーケストラと実践学園高校合唱部も参加。吹奏楽はもちろん、太鼓や合唱などさまざまな音楽が観客の心を癒しました。

昨年に引き続き、会場入り口には震災復興支援のための募金箱も設置され、集められた浄財は町に寄付されました。

実情に合ったサービスのため

町地域公共交通会議が開催される



事務局の説明を聞く委員の皆さん

町地域公共交通会議委員委嘱状交付式・第1回会議は11月26日、町役場で開催され、町内6地区の区長会長、バス・タクシー事業者や行政機関などの委員22人が出席しました。

この会議は、地域の実情に即した輸送サービスの実現に必要な事項について協議することを目的として開催しました。

今回の会議では、昨年4月から本格運行に移行した乗合タクシーの対象地域の追加や、路線バス利用促進対策事業の実施について協議しました。今後は、より身近で親しみやすく、使いやすい公共交通の実現に向けて随時見直しをする予定です。

男たちが4品の料理に挑戦

食改が「男の料理教室」を開催



作った料理を盛り付ける参加者ら

「男の料理教室」は12月3日、町農村環境改善センターで開かれ、参加した17人の男性が料理に挑みました。

家族が病気にかかったときなどに備え、男性も料理ができるようにと町食生活改善推進委員会が開いたもので、同会の女性10人の指導のもと、かき雑炊、きんぴらごぼう、冬野菜のサラダ、フルーツヨーグルトの4品を作りました。

午後からは、生活習慣病(メタボ)予防について講話。参加者らは真剣な表情で聴き入り、食と健康の関係について理解を深めました。

健康について見つめ直そう



明けてましておめでとうござい
ます。新しい年が皆さんにとつ
て実りある一年になりますよう
お祈りします。また、皆さんが
健康に過ごせるよう、保健師一
同精いっぱいお手伝いさせてい
ただきたいと思ひますのでよろ
しくお願ひいたします。

年頭にあたり、自分や身近
な人の健康についてもう一
度考えてみませんか

健康について、WHO（世界
保健機関）では
「健康とは、病気でないとか、
弱っていないということではな
く、身体的にも、精神的にも、
そして社会的にも、すべてが満
たされた状態にあること」

早いハイハイで目を離
すとすぐにどこかに行つ
てしまう瑛史くん。「瑛
史寒くないの、こっちに
おいで」と心配する長男
の颯太くんとは対照的に、
二男の結斗くんは瑛史く
んをかまいたくて仕方が
ない様子。そんなお兄
ちゃんたちを見ているせ
いか、瑛史くんは何でも
覚えるのが早いのだとか。
えくぼがチャームボーイ
ントの瑛史くんには、な
んといつても笑顔がよく
似合います。「よく笑う
子で、仕事から帰ってく
ると笑顔で迎えてくれる
のがとても嬉しい」と話
すパパの純さん。ママの
あゆみさんは「人に優し
く、特に女の子に優しい
子に育ってほしい（笑）」
と話します。家族のたく
さんの愛情を受けて成長
中の瑛史くん。将来は
きつとママを守る頼もし
い男の子になります。

※「笑顔でこんにちは」
に掲載希望の人は広報担
当まで申し出てください。

☎（62）2111

と定義しています。単に病気が
ないことを健康というのではな
く、また、体に問題がなくても
心に問題を抱えていては健康と
はいえないように、体と心のバ
ランスがとれていることも大切
だといえそうです。

では、皆さんや身近な人は
どんな状態でしうか？

身体的には：
病気やけがをしていなくて
も、気になる症状や不調などは
ないでしうか。健診は受けま
したか？結果はどうだったで
しうか？精密検査や指導を受
ける、治療を受けたり、生活習
慣の改善に取り組んだりするな
ど健診後のケアもしっかり行つ
ていますか。健康の維持のため
には、生活習慣が大切です。パ
ランスのとれた食事（野菜多め、
あぶら少なめ）や習慣的な運動
を心掛けましよう。たばこを吸
う人は、新年を機に、禁煙に取
り組むというのはいかがでしう
か？

精神的には：
意欲的に、いきいきと、充実

感をもつて生活できているで
しうか？食事はおいしく食べ
られますか？熟睡感のある良い
睡眠がとれていますか？
ストレスの解消法は持つてい
ますか？ストレスを完全になく
すことはできませんし、ストレ
スには良い緊張感をもたらした
り、自分自身を向上させたりす
るという側面もありますから、
自分に合うストレス解消法を見
つけ、実行することが大事です。
悲しい憂鬱な気分が続く、何
事にも興味がわかず楽しめない、
自分は価値のない人間だと感じ
てしまふ、眠れない、などが2
週間以上続く時は、精神保健の
専門家への相談をお勧めします。

社会的には：
家庭や学校、職場、地域社会
での活動や人間関係はうまく
いっていますか？勉強や仕事、
家庭や地域での役割など、それ
ぞれの役割が果たせる状態こそ
が健康であるといえます。
うまくいかない時、誰かに話
すだけでも気分が楽になったり、
問題の整理ができ、解決の糸口
が見えたりします。一人で抱え
込まず、身近な人に気軽に相談

予防のできない病気やけが・
加齢に伴う体力の低下など、避
けて通ることができない問題も
ありますが、自分自身でできる
ことで健康のレベルを上げ、今
年一年良い活動ができた、と振
り返ることができるような年に
しましう。

してみてください。

▼問い合わせ先
保健福祉課 ☎（62）2115



お兄ちゃんの結斗くん（左から2人目）、颯太くん（中央）たち
と一緒に「ハイ、チーズ」

素敵でみなを元気にする瑛史くんは、佐藤
家の太陽のような存在。「人に優しく、思いやりの
ある子に育ってほしい」と両親は話します。

佐藤 瑛史 くん

平成 24 年 3 月生まれ
～扇田
純さん・あゆみさん夫婦の三男

早いハイハイで目を離
すとすぐにどこかに行つ
てしまう瑛史くん。「瑛
史寒くないの、こっちに
おいで」と心配する長男
の颯太くんとは対照的に、
二男の結斗くんは瑛史く
んをかまいたくて仕方が
ない様子。そんなお兄
ちゃんたちを見ているせ
いか、瑛史くんは何でも
覚えるのが早いのだとか。
えくぼがチャームボーイ
ントの瑛史くんには、な
んといつても笑顔がよく
似合います。「よく笑う
子で、仕事から帰ってく
ると笑顔で迎えてくれる
のがとても嬉しい」と話
すパパの純さん。ママの
あゆみさんは「人に優し
く、特に女の子に優しい
子に育ってほしい（笑）」
と話します。家族のたく
さんの愛情を受けて成長
中の瑛史くん。将来は
きつとママを守る頼もし
い男の子になります。

※「笑顔でこんにちは」
に掲載希望の人は広報担
当まで申し出てください。

☎（62）2111

Inawashiro soba travelogue

猪苗代そば紀行

手打ちそばとつきたての
もちがおいしいと評判の
「清作茶屋」。お店は野口英
世記念館のすぐ近くにあり
ます。

場所柄、観光客が多く訪
れる同店ですが、「観光客
相手だからといって、適当
なものを出さない」と店主
の武田さんは意気込みを語
ります。

そばは、喉越しの良さと
マイルドな味わいが特徴。
使用するそば粉は、会津産
をメインに、時期によつて
変えるというこだわりぶり。

おすすめは、とろろや
納豆、山菜など5種類の
薬味で食べる「庄助そば
（1050円）」。いろいろ
な味でそばを楽しめる、お
得なメニューです。同店自
慢のモチは、ずんだとあん
こが特に人気です。

営業時間
午前9時30分～午後4時30
分（12月から3月までは午
後3時まで）
定休日 無休（12月から3
月までは毎週水曜日定休）
☎（65）2108

ドライブイン 清作茶屋
（店主 武田 宏さん）

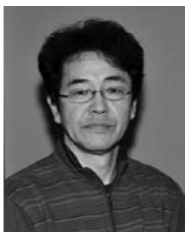

「一年を通しておいしいものを提供するため、時期によつてそば粉
を変えています」と店主の武田さん（左）

おすすめの庄助そば



通学キャンプ ～夢・絆・未来へ～ が開催されました



国立磐梯青少年交流の家(小坂橋昇所長)と通学キャンプ実行委員会(酒井栄喜実行委員長・猪苗代小学校長)が主催する、24年度通学キャンプは「夢・絆・未来へ」をテーマに、11月18日から23日までの6日間、同所で開催されました。

小学校4年生から6年生までを対象とするこの事業

は、集団生活や体験活動を通して、自立性やコミュニケーション能力など、子どもたちの社会性を育成することを目的に毎年実施されているもので、今年は町内の全6校から合計53人の児童が参加し、交流を深めました。

通学キャンプ期間中は、交流の家が子どもたちの「家」。児童らは①自分のことは自分です②仲間と協力し助け合う③友達のいいところを見つけるの3点を日々の目標に、共同生活をしながらそれぞれの学校に通いました。

23日に行われた閉講式では、参加した児童を代表して、吾妻小の増子廉大良さん(6年)が「テレビゲームはできなかったけど、いろいろな体験をして、仲間との絆を深めることができました。小学校生活で最高の思い出のひとつになりました」と感想を述べました。

キャンプの様子を写真で紹介します。



1_家族からの手紙を読んで、その思いに涙する児童が多くいました 2_家族への思いをしたため、ポストに投かんしました 3_学校へはバスで登校 4_自主学習の時間。奥は通学キャンプ担当の鈴木亮先生 5_ボランティアが企画したお楽しみ会の「6人7脚」 6_3日目にしてこんなに仲良し 7_仲間と食べる食事楽しい時間 8_自主学習の時間もボランティアが大活躍 9_おいしいおやつに笑顔 10_終了証書を受け取る児童。6日間、貴重な体験をしました

1日のスケジュール(登校日)

5:45	起床
6:00	体操
6:30	洗面・清掃
6:50	朝食
7:20	登校
8:00	学校での活動
16:00	下校・自主学習
17:00	夕べのつどい
17:30	学習
18:00	夕食
19:00	体験活動など
20:00	ふりかえり
20:15	入浴
21:00	就寝準備
21:30	就寝

町図書室からのお知らせ

■新島八重特別コーナーを設けました

会津藩の砲術指南の山本家に生まれ、裁縫よりも鉄砲に興味を示し、会津の人材育成の指針“什の掟”(子弟教育7カ条)の「ならぬことはならぬもの」という教えのもと、会津の女として力強く育っていく山本八重(後の新島八重)。その生涯を描いたNHK大河ドラマ「八重の桜」の放送が1月6日からいよいよ始まります。

町図書室では、放送開始に合わせて新島八重の関連書籍を充実し、特別コーナーを設けています。大河ドラマでは描ききれない八重の生き方を「本」から学ぶことができます。皆さんぜひご利用ください。



新島八重関連書籍の一部。町図書室で貸し出ししています

■新刊がぞくぞく入荷しています

図書室には新刊がぞくぞく入荷しています。1月の主な入荷書籍をご紹介します。

●維新銃姫伝(藤本ひとみ) ●神去なあなあ夜話(三浦しをん) ●汚れちまった道(内田康夫) ●謎ときはディナーのあとで3(東川篤哉) ●人生がときめく片付けの魔法2 ●山中伸弥先生に人とiPS細胞について聞いてみた ●ペネロペのいちにち(児童書)

猪苗代兼載、保科正之、野口英世の3偉人については、折に触れ顕彰事業などが行われている。

保科正之公は、高遠、出羽(山形)を経て会津以降は専ら江戸在府で、ちよつと異なるかも知れないが、他の2人は間違いなく猪苗代の歴史や自然・風土が生み育てた人物である。

人材を多く出すことで有名な土地は全国に数多い。

例えば、小沢一郎氏の出身地で、高野長英や齋藤實、後藤新平など俊才を輩出した岩手県水沢市。源頼朝の奥州遠征以来の古い町だが、領主の失政が続き遂に伊達家の一家臣に成り下がり、一藩としての面目を失った。面白いのは、その時の悔しさが時を越え語り継がれ、今でも青年たちの発奮材料になっているという。

もう一例、明治の磐梯噴火の際、裏磐梯の植林事業等に尽力し、「弥六沼」にその名を残す林学者中村弥六の出身地で、本町と親善関係を結んでいる信州伊那市高遠町。戦国以来の厳しい環境を生き抜いてきた誇りと峻険な山々を臨む狭い谷間のような土地柄が深く影響している。才能と気概ある若者ならば、勉学に励み懸命に努力し、この谷からの脱出を試みるだろう。

猪苗代の場合も、その地理的条件や歴史の教訓が若き日の偉人たちの感性に強く響いたに違いない。

(土屋)

町長杯 町民バドミントン大会の結果

第5回を迎えた町長杯町民バドミントン大会が、12月9日に町総合体育館カメリーナで開催され、それぞれの部門で熱戦が繰り広げられました。

大会の結果は下記のとおりです。

◆父と子ダブルス◆

優勝：鈴木修一・鈴木杏奈(千里小)
準優勝：舟木亨・舟木真季絵(猪苗代小)
第3位：小椋雅子・岩本華凛(翁島小)

◆母と子ダブルス◆

優勝：山内和恵・穴澤ゆい(翁島小)
準優勝：佐藤幸江・佐藤楓柊(翁島小)
第3位：鈴木明美・鈴木隆雅(翁島小)

◆中学生以下ダブルス◆

優勝：鈴木杏奈(千里小)・舟木真季絵(猪苗代小)
準優勝：渡邊まみ(猪苗代中)・高田瑞沙(同)
第3位：篠原唯(猪苗代中)・星野汐里(同)

◆高校一般ダブルス◆

優勝：手代木嗣人・星野洸央(猪苗代クラブ)
準優勝：桑原桂太・野口和真(猪苗代クラブ)
第3位：平野陽一・中川孝博(猪苗代クラブ)

◆シニア混合ダブルス◆

優勝：吉田幸江・穴澤喜美(猪苗代クラブ)
準優勝：舟木亨・大友久子(猪苗代クラブ)
第3位：伊藤貴彦・大友彩子(猪苗代クラブ)

◆学びいな・図書室の休館日◆

学びいなと図書室の年末年始と1月の休館日は
12月27日(木)～1月4日(金)、14日(月・祝)、
28日(月)です。

教育委員会コラム

第三十二回

■ 保育所

- 対象者
 - 町内に住所があり、保護者及び同居の親族が次のいずれかに該当するため、保育ができない場合。
 - ・常時働いている
 - ・母親が出産の前後、病気、負傷、または心身に障害がある
 - ・長期にわたる疾病、または心身に障害がある同居の親族を常時介護している
 - ・火災、風水害、地震などによる家屋などの復旧にあたっている間
 - ・その他、就学、父母の不在、求職中など
- ※保護者が求職中の場合、2か月間だけ入所できます。2か月間で仕事が決まれば、延長可能です。決まらない場合は退所となります。
- 募集定員
- ・猪苗代保育所
 - 80人（うち生後6ヶ月以上1歳未満児5人）
- ・中の沢保育所
 - 35人（うち生後6ヶ月以上1歳未満児3人）
- ※25年4月1日現在
- 保育料
 - 児童の年齢と保護者などの所得税と住民税の課税状況によって決定します。詳しい保育料については、申し込み時にお渡しする一覧表のとおりです（保育

- 料は改正される場合もあります）。
- ※同一世帯から2人以上の児童が保育所、幼稚園または認定こども園に入所している場合、減額措置があります。また、満18歳に満たない児童が3人以上いる世帯で、年長順に数えて第3子以降の児童で年齢が3歳未満の児童が保育所に入所する場合についても減額措置があります。
- 開所日　日曜日、祝祭日、年末年始を除く日
- 保育時間　午前8時30分～午後5時15分
- ※通常時間での送迎が困難な場合は、午前7時30分～午後6時。
- 受付期間　25年1月7日（月）～31日（木）
- 申し込み方法　各保育所にある申込み用紙に必要事項を記入の上、必要書類を添付して最寄りの保育所に申し込んでください。
- 申し込みに必要な書類
- ①保育所入所申込書
- ②24年分源泉徴収票（年末調整済のもの、父母分）か24年分確定申告書の写し
- ③父母の在職証明書　④課税台帳閲覧同意書
- ※別途書類を提出してもらう場合があります。
- その他　定員超えなどで希望する保育所へ入所できない場合があります。第2、第3希望の保育所、こども園も記入してください。

■ 幼稚園

- 対象者　町内に住所がある満4～5歳児
- ・5歳児（19年4月2日～20年4月1日生まれ）
- ・4歳児（20年4月2日～21年4月1日生まれ）
- 募集定員
- ・猪苗代幼稚園 140人　・千里幼稚園 105人
- ・翁島幼稚園、吾妻幼稚園各70人
- 保育料　月額5,600円
- ※保育料の他に保育用品代や教材費が必要です。
- 預かり保育について
 - 25年度の預かり保育を猪苗代幼稚園と千里幼稚園で実施します。希望する人は、預かり保育申込書に必要事項を記入の上、申し込んでください。通常保

- 育料のほかに預かり保育料がかかります。
- ・預かり保育料　月額5,000円
- ・実施日
- ①通常の保育が行われている日（月～金曜日）
早朝　午前7時30分～8時30分
通常の教育時間後　午後2時～6時
- ②土曜日、春季休園日、夏季休園日、冬季休園日および学年末休園日　午前7時30分～午後6時
- 受付期間　25年1月8日（火）～31日（木）
- 申し込み方法　各幼稚園にある申込み用紙に必要事項を記入の上、必要書類を添付して希望する幼稚園に申し込んでください。

■ さくらこども園

さくらこども園は、幼稚園と保育所の良いところを生かしながら、両方の役割を果たすことができる認定こども園です。0歳児から2歳児までを乳児保育部門とし、対象となる乳幼児の基準は保育所と同じです。3歳児から5歳児は幼児教育部門として運営します。町内に住所がある0歳児から5歳児であれば募集定員数の範囲内で入園できます。

- 対象者　町内に住所がある0～5歳児
- ※25年4月1日現在
- 募集定員
- ・0歳児6人（生後6ヶ月以上1歳未満）
- ・1歳児12人　・2歳児12人
- ・3歳児～5歳児各30人
- 保育料
- ①0～2歳児
 - 保護者などの所得税と住民税の課税状況によって決定します（保育所と同じ料金階層区分です。申し込み時に説明します）。
- ②3～5歳児　月額5,600円（幼稚園と同じ）
 - ※保育料のほかに保育用品代や教材費が必要です。
- 保育時間
- ①0～2歳児…保育所と同じ
- ②3～5歳児…幼稚園と同じ
- 休園日
- ①0～2歳児
 - 日曜日（第2・第4日曜日を除く）、祝日、年末年始、教育委員会が必要と認める日
- ②3～5歳児
 - 土・日曜日、春季・夏季・冬季休園日、および学年末休園日、教育委員会が必要と認める日

- 長時間保育
- ・対象幼児　3～5歳児
- ・料金　月額5,000円
- ・実施日
 - 月～土曜日、第2・第4日曜日、春季・夏季・冬季休園日及び学年末休園日
 - ※日曜日（第2・第4日曜日除く）、祝日、年末年始、教育委員会が必要と認める日は実施しません。
- ・時間
- ①通常の保育が行われている日（月～金曜日）
早朝　午前7時30分～8時30分
通常の教育時間後　午後2時～6時
- ②土曜日、第2・第4日曜日、春季休園日、夏季休園日、冬季休園日及び学年末休園日
午前7時30分～午後6時
- 給食の実施
 - 給食がありますので、給食費（1食あたり約250円）が必要です。
- ※0～2歳児までは保育料に含まれます。
- 受付期間　25年1月7日（月）～31日（木）
- 申し込み方法　こども園にある申込み用紙に必要事項を記入の上、必要書類を添付して申し込んでください。

■ 問い合わせ

- 保育所・幼稚園・こども園
 - こども課こども園業務（さくらこども園内）
☎（66）2127
- ※幼稚園の預かり保育についての問い合わせ
 - 猪苗代幼稚園　☎（62）3234
 - 千里幼稚園　☎（65）2291

お知らせ

インフルエンザ予防接種助成は1月31日まで

本年度のインフルエンザ予防接種の助成対象期間は、1月31日までとなっています。接種を予定している人は、忘れずに接種してください。期間を過ぎてからの接種は、すべて自己負担になりますので、ご注意ください。償還払いの請求期限は、3月31日までです。忘れずに手続きをしてください。

▼問い合わせ先
保健福祉課 健康づくり業務
☎(62) 2115

町と小野育英会が優秀な奨学生を募集します

町と小野育英会では、25年度の奨学生を募集します。対象者は、町内に住所があり、この4月から高等学校に進学する人です。

▼奨学資金の額
両奨学資金とも月額1万円
▼貸与期間
25年4月～28年3月(3年間)
▼願書提出期限
3月1日(金)
▼出願方法

・奨学生願書と奨学生推薦調書を、在学する学校経由で教育総務課へ提出してください。

・奨学生願書には、連帯保証人の署名が必要です。
・連帯保証人は、本人の父、母、兄弟またはこれに代わる人で、奨学資金返還の義務を負える人に限ります。

▼問い合わせ先
教育委員会 教育総務課
☎(62) 5677

新年あいさつ交歓会は1月4日に開催します

年頭にあたり、さらなる町政進展を誓うため「新年あいさつ交歓会」を開催します(どなたでも参加できます)。

▼開催日時
1月4日(金)
午前11時～正午
▼開催場所 役場3階 正庁
▼会費 500円
▼問い合わせ先
総務課秘書広報業務
☎(62) 2111

地籍図・字限図の閲覧を休止します

23年中の土地の分筆や合筆などの土地異動分を修正するため、次の期間は地籍図と字限図が閲覧できなくなります。

▼休止期間 25年2月1日(金)～3月22日(金)

なお、福島地方事務局若松支局では閲覧できます。

▼問い合わせ先
税務課 賦課業務
☎(62) 2113

家屋の異動は必ず届出してください

家屋の固定資産税は、毎年1月1日現在の家屋の所有者に対し課税されます。家屋を新築、増築、取壊し、所有者変更などの異動があった場合は届出をお願いします。

▼家屋を取壊した場合
取壊した年は課税されますが、届出により翌年からは課税されません。

○登記が遅れる場合または未登記家屋の場合
取壊した床面積の大小に関わらず町税務課まで「家屋異動申告書」を提出してください。後ほど、職員が現地を確認します。

○登記されている家屋の場合
該当する家屋の所在地を管轄する「法務局」で建物滅失登記を行なう必要があります。登記された場合は、法務局から町へ通知が届きますので、町への届出は必要ありません。

▼家屋を新築、増築した場合
完成した年の翌年から課税されます。職員が評価額算出のための調査に伺います。調査の内容は、家の間取りや最終的な各部屋の仕上げなどの確認です。調査の時間は1時間半程度です。

(床面積の大小により異なります。)基本的には職員が文書や電話などにより調査の日程などを調整しますが、連絡をいただければ随時調査に伺います。

▼家屋の所有者が変わった場合
届出により取得した年の翌年から課税されます。

○登記が遅れる場合または未登記家屋の場合
相続や売買などにより所有者が変更になった場合は、町税務課まで「家屋異動申告書」を提出してください。新たな所有者を確認したうえで、翌年から課税します。

○登記されている家屋の場合
「法務局」で所有権移転登記を行なうと、法務局から町へ通知が届きますので、町への届出は必要ありません。

これらの異動について、届出が無い場合、所有者の把握が困難になることで課税に影響する場合があります。また、家屋の新増築や取壊しは、住宅用地に対する課税標準の特例の変更(届出)が必要になります。

※住宅用地に対する課税標準の特例

住宅の敷地の用に供されている土地で、その住宅を維持し、又はその効用を果たすために使用されている1画地を住宅用地といいます。住宅用地については、その税負担を特に軽減する必要から、その面積によって小規模住宅用地と一般住宅用地に分けて特例措置が適用されます。特例は次のとおりです。

○小規模住宅用地
住宅の敷地で住宅1戸について200平方メートル以下の土地。課税標準額は、土地の決定価格の6分の1。

○一般住宅用地
住宅の敷地で住宅1戸について200平方メートルを超え、住宅の総床面積の10倍までの土地。課税標準額は、土地の決定価格の3分の1。
※10倍を超える部分の土地については、住宅用地特例の適用はありません。

毎年4月に送付する納税通知書、課税資産(土地・家屋)明細書を確認の上、必ず届出をお願いいたします。なお、登記については法務局または司法書士、土地家屋調査士にご相談ください。

▼問い合わせ先
税務課 賦課業務
☎(62) 2113

放課後児童クラブ登録児童募集

放課後や長期休業中の生活指導や余暇指導を集団で行う児童クラブの25年度登録児童を募集します。

●対象児童

- ①町内小学校に在籍する1～6年生の児童
- ②留守家庭の児童

※希望者多数の場合は、1～3年生までの低学年児童と通学区域に事情のある児童を優先とします。

●開設場所と定員

児童クラブ	開設場所	定員(程度)
猪苗代	猪苗代小学校敷地内	40人
翁島	翁島地区コミセン	40人
千里	千里地区コミセン	40人
緑	月輪地区コミセン	40人
長瀬	旧長瀬連絡所	40人
吾妻	吾妻小学校内いこいのスペース	40人

●開設時間

- ・月～金曜日 放課後～午後6時
- ・土曜日・長期休業中・振り替え休日(運動会など) 午前8時～午後6時

●指導内容 生活指導、余暇指導

●経費

- ①負担金 月額2,000円※減免規定があります
- ②その他 教材費月額1,000円、傷害保険料年額1,000円程度、おやつ代金実費分

- 受付期間 平成25年1月10日(木)～31日(木)
- 申込方法 利用申請書により各児童クラブまたは保健福祉課へ申し込んでください。負担金は、利用申請

者の指定する口座からの引き落としとなります。初めて登録する人は金融機関に口座振替依頼書を提出し、引き落としの手続きをしてください。利用申請書と口座振替依頼書は、各児童クラブ、保健福祉課、保育所、幼稚園、こども園に備え付けてあります

放課後児童クラブ指導員募集

児童クラブの25年度指導員を募集します。

●募集人員 指導員20名、補助指導員若干名

※補助指導員は指導員が休暇を取る場合の代替として勤務します

●資格要件

心身ともに健康で、65歳以下(25年4月1日現在)の次のいずれかに該当する人

- ①教諭、保育士の資格を有する人
- ②児童健全育成に熱意のある人

●勤務条件

- ①月曜から金曜の平日 午後1時から午後6時15分まで
- ②土曜日・長期休業中・振り替え休日(運動会など) 午前8時から午後6時15分まで

※日・祝日は休日です。

※勤務時間に変更することがあります。

●勤務内容 生活指導、余暇指導、クラブの庶務会計

●勤務場所 左表のとおり

●申込方法 町指定の履歴書に写真貼付のうえ、2月13日(水)まで、保健福祉課へ申し込んでください。履歴書は保健福祉課に備え付けてあります。

●問い合わせ先 保健福祉課 社会福祉業務 ☎(62) 2115

1月10日は110番の日

1 1 0
いち早く 急がず慌てず 冷静に

「110番」は緊急の事件事故専用の緊急通報電話です。「110番」通報をすると、警察本部通信指令室(県庁内)で集中受理されますので、あなたの現在地について、できるだけ具体的な説明をお願いします。相談、落とし物や運転免許などの問い合わせは、管轄の警察署をお願いします。

●警察官がいち早く現場に駆けつけるための110番通報7つのポイント

- ①何がありましたか
- ②場所はどこですか
- ③いつのことですか
- ④犯人は誰ですか
- ⑤犯人の逃走方向はどちらですか
- ⑥状況(ケガ・現場など)はどうですか
- ⑦あなたは誰ですか

●イベントの実施

1月10日(木)午前11時～
猪苗代スキー場センターハウス
幼稚園生が1日署長となつての
グッズ配布、パトカー展示を実施
します。みなさんぜひお出でくだ
さい。

猪苗代警察署 ☎(63)0110

募 集

住宅・土地統計調査の
キャッチコピーを募集

総務省統計局では、25年10月1日を調査日とする住宅・土地統計調査の実施に当たり、調査の意義や重要性への理解を深め、全ての人の理解と協力のもとに調査が正確かつ円滑に行われるよう、標語(キャッチコピー)を募集します。入選作品はテレビ、新聞、ラジオなどを通じて広く活用する予定です。

●応募条件

- ・どなたでも応募できます。
- ・自作で未発表のものに限ります。
- ・応募点数は、1人1作品とします。

●賞(表彰状及び記念品)

特選1点、入選3点
小・中学生、高校生特別賞各1点

●作品の権利

- ・一切の権利は総務省統計局に帰属します。
- ・作品の趣旨を損なわない範囲で一部修正することがあります。
- ・応募作品は返却しません。

※参考(前回の入選作品)「見えてくる日本の暮らし住まいから」

●応募締切り 25年2月7日(木)

●応募方法・記載事項

はがきまたは電子メールに作品・氏名・性別・年齢・住所・電話番号・職業(小・中・高校生の場合は学校名、学年)を明記の上、下記に応募してください。

●応募先

・電子メール

jyutakuhyogo@soumu.go.jp

・はがき

〒162-8668 東京都新宿区若松町

19-1 総務省統計局国勢統計課

住宅・土地調査広報担当

☎総務省統計局国勢統計課

☎03(5273)1005

お知らせ

相談ごとお聞きします
気軽にお越しください

「人権・行政合同権相談会」

●内容 人権問題や法律について

●開催日時・場所

2月6日(水)午前10時～午後3時

役場3階日本間※無料・秘密厳守

☎総務課秘書広報業務

☎(62)2111

将来に受け継ぐ貴重な
文化財を火災から守る

1月26日は「文化財防火デー」です。文化財防火デーの制定は、昭和24年1月26日に、現存する世界最古の木造建造物である法隆寺の金堂が炎上し、壁画が焼損したことに基づいています。日本の文化財は、木や紙などの可燃物で造られているものが多く、一度、火災になると大きな被害を受ける危険性が高くなっています。将来に継承すべき貴重な財産である文化財を火災から守りましょう。

☎猪苗代消防署 ☎(62)4433

鶴峰町営住宅の入居者を募集します

鶴峰住宅への入居者を次のとおり募集します。応募者多数の場合は抽選となります。

●募集住宅

鶴峰住宅5号棟(木造2階建)
2戸(3LDK)

●家賃 27,700円～41,200円
(所得に応じて決まります)

●公募期間

1月7日(月)～1月18日(金)

午前8時30分～午後5時15分

※土・日・祝日を除く

●住宅見学期間

1月8日(火)～9日(水)午前9時

～午後3時※事前申し込みが必要

●応募方法

建設課の窓口で「鶴峰町営住宅入居予定者選考申込書」に記入し、申し込んでください。電話やインターネットでの受け付けは実施しません。

●応募資格

※詳細は問い合わせてください。

1. 現在、18歳未満の子どもを2人以上扶養する世帯。※妊婦がいる世帯は、応募する際に母子手帳の写しを添付してください。
2. 住宅に困窮していること。
3. 世帯の収入が、公営住宅法などで定められた基準収入額以下であること。

一般世帯は月額15万8000円以下、裁量世帯は月額21万4000円以下。

※応募する際に世帯の収入がわかる書類(源泉徴収票など)を持参し、窓口で確認を受けてください。入居予定者の中に障がい者がいる場合は、障害者手帳などを持参してください。

4. 税金の滞納がないこと。
5. 町内在住で入居者と同程度以上の収入のある保証人を2人たてられる人。

●抽選会から入居までの予定

①抽選会日時および場所

1月24日(木)午前9時

役場正庁B

※以下は抽選に当たった人になります。

②入居説明会 1月24日(木)

抽選会終了後に入居者説明会と現地説明会を行います。

③書類提出期限 1月31日(木)

④入居手続き・鍵引き渡し

2月14日(火)

⑤入居指定日 2月15日(水)

※20日以内に入居してください。

●申し込み・問い合わせ先

建設課 都市整備業務

☎(62)2118

鶴峰住宅間取り

2階部分

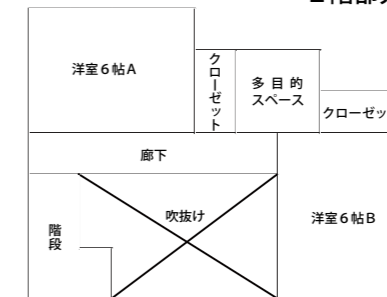

1階部分

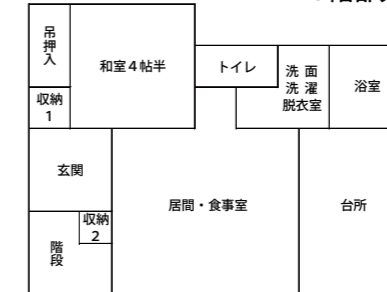

今月の納期

(納期限1月31日)

- 町県民税 4期分
- 国民健康保険税 7期分
- 介護保険料 7期分
- 後期高齢者医療保険料 6期分
- 上下水道使用料 1月分

プライバシー保護のため、ホームページ掲載分の
消息欄は削除しました。ご了承ください。

善意をありがとうございます

○災害復興協力金として

猪苗代吹奏楽団 齋藤直団長

22,000円

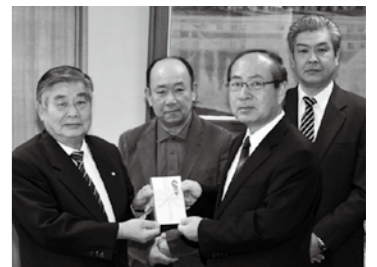

前後町長(左から1人目)に善意を手渡す
齋藤団長(右から2人目)ら

町の人口

24年11月1日現在の現住人口

人口	15,464人
世帯数	5,070戸
出生	11人
死亡	28人
転入	32人
転出	30人

編集後記

▼クリスマスにルミネ・ザ・よしもとへ漫才を見に行くほど、お笑いが大好きなわたし。今年もたくさん笑って、楽しい一年にしたいです。(新明)

▼今年が皆さんにとって良い年でありますように。今年も取材の協力よろしくお祈いします。(矢森)

お詫びと訂正

▼広報12月号(No.626)の記事中に誤りがありました。

・17ページ いなわしろタウンページ「年末年始町内医療機関診療予定表」で、かねこクリニックが1月4日午後休診となつていますが、午後も診療を行います。関係者、患者の皆さんに深くお詫びして訂正いたします。

・22ページ みんなの美術館「グアナコつてなに？」の作者名「上原大樹さん」とあるのは「上原大輝さん」の誤りです。深くお詫びして訂正いたします。

みんなの美術館

1月は緑小学校のお友達の作品です

Our Museum



「うしにのったよ」

滝の水を飲んでいる牛を描きました。乗っているのは自分です。牛の絵は別の紙に描いたものを貼り付けましたが、上手に牛の形に破くのが難しかったです。滝の黒い岩の部分が上手にできました。



六角 ^{たくみ} 匠さん(1年)



安部 ^{なるみ} 成美さん(3年)

「豆太なかないで」

「もちもちの木」という話の一場面、具合が悪くなったおじいさんを助けるために、豆太が医者を呼びに行くところです。木は色を塗った紙を重ねて貼りました。田んぼの稲が上手に描けました。



食生活改善推進員コーナー

～旬の野菜でカンタン料理～

No.188

海藻と根菜の炒め煮 (メタボ予防メニュー)



【材料】4人分

ゴボウ 2/3本・ニンジン 1/2本・乾燥ひじき 15g・切り昆布 100g・ごま油 大さじ1・鷹の爪 適量・スキムミルク 大さじ1・A {酒 大さじ1・しょうゆ 小さじ2・砂糖 大さじ1・だし汁 1カップ}

【作り方】

- ① 細切りにしたゴボウを水にさらし、アク抜きをする。ニンジンも細切りにする。
- ② ひじきは水で戻し、切り昆布は食べやすい長さに切っておく。
- ③ ごま油を熱したフライパンに小口切りにした鷹の爪を入れ、①と②を中火で炒める。
- ④ ③にAを加え弱火で煮詰め、汁気がなくなったらスキムミルクを入れて全体になじませ、器に盛って出来上がり。

【一人当たりの栄養量】 エネルギー 91kcal、塩分 1.1g

■一口メモ■

ゴボウやニンジンなどの根菜類やひじき、切り昆布などの海藻類は、よく噛むことで満腹感が得られ、食べ過ぎの予防につながります。