

まちの応援マガジン いなわしろ

広報 猪苗代

Aug.2010

8

No.598

特集

宝の山 磐梯山



セミの羽化

目の前でセミの羽化を見るのは初めての体験なので、夢中でシャッターを切りました。(7月24日午後5時30分、磐梯神社の境内で撮影)

特集 宝の山 磐梯山

わたしたちが朝な夕なに目にする磐梯山。
美しく雄大なその姿は、天にかかる磐^{いわ}の梯子^{はしご}、
いわはし山と呼ばれていた。
万葉のいにしえには会津^{あいづ}嶺^ねと詠まれ、
民謡では宝の山と歌われた磐梯山。
この町で暮らすわれわれに、
かつては噴火という悲劇を、
そして、美しい景観など、
それ以上の恵みをもたらし続けている。
これからの未来、磐梯山は
どんな宝であり続けるのか。
未来に受け継ぐべき宝とは。

【磐梯山】猪苗代、磐梯、北塩原の3町村にまたがる活火山で標高1,819^{メートル}。
主峰磐梯山のほか、赤埴山(1,430^{メートル})、櫛ヶ峰(1,636^{メートル})を含めて「磐梯山」とも呼ぶ。

噴火

1888(明治21)年7月15日、午前7時45分――。激しい地震とともに突然の大噴火が起こった。そこには、いつもとはあまりにも違う磐梯山の姿があった――。



磐梯山噴火を報じる錦絵 井上探景 画

当時錦絵は新聞の付録であった。直接災害現場を見て書いたわけではないが、爆風で吹き飛ぶ岩、なぎ倒される家や木々など、爆発の様子が生々しく伝えられている。 絵／磐梯山噴火記念館

それは全く突然の出来事だった。強い地震の中、轟音が鳴り響き、磐梯山が噴火した。小磐梯からは噴煙が立ち上り、空を黒く覆いつくした。吹き飛ばされた小磐梯は、岩屑なだれ(岩なだれ)となつてふもとの村々を襲い、477人の犠牲者を出した。磐梯山の噴火は、明治以降では日本最大の火山災害であり、日本赤十字社初の災害救護活動であった。

予兆

磐梯山は、806(大同元年)年に噴火したという言い伝えがあっただけで、それから1,000年以上もの永い間、沈黙し続けてきた山であった。ただ、小磐梯の山麓には、温泉や硫化水素ガスの噴出口などがあり、地下には高温な地層があることが知られていたに過ぎなかった。

そんな中、噴火の1週間前から続いた火山性地震を、噴火の前兆と思う住民は皆無であった。

噴火

噴火のあった7月15日の朝は、西北西の微風があつたものの、雲一つない快晴であつたと伝えられている。午前7時ごろから遠雷のようなゴウゴウという音が鳴り響き、たびたび軽い地震が続いていた。それが30分後には強い地震となった。

――何かがおかしい――

人々は不安に思い始めた。そして7時45分、雷が一度に100発も落ちたような轟音とともに小磐梯が噴火を始めた。磐梯山の上空約1,500メートルまで噴煙が立ち上り、15回から20回ほどの噴火を繰り返した。中ノ湯温泉に宿泊していた鶴巻

浄賢は、後にこの時の様子を、生きた心地が少しもしなかった。と語っている。最後の噴火は、北側に大きく抜け、小磐梯の上部が山肌を滑り落ちた。小磐梯は、斜面を滑り落ちながら大崩壊し、細片化して山麓を襲った。これが岩屑なだれである。

被害

松原村(現在の北塩原村)では、雄子沢地区などが岩屑なだれに巻き込まれ、数十戸もの土砂の下に埋もれた。この噴火で、当時の松原村住民の約4割にあたる234人が亡くなるなど、甚大な被害を受けた。町内では、長瀬川沿いに

押し寄せた岩屑なだれが、長坂地区を襲った。地区内では、朝から田畑に出かけ、農作業をしていた人々が被害に巻き込まれた。このなだれで、長坂地区の住民の半数以上の命が失われた。櫛ヶ峰と赤埴山の間では、岩屑なだれとともに爆風(火山灰や小石を含んだ、恐ろしい破壊力がある風)が吹き荒れ、見称地区や渋谷地区を襲った。渋谷地区では、土砂ではなく、爆風で家が倒壊する被害が多かった。長坂地区から直線で2キロ程度しか離れていないにもかかわらず、災害の種類が違ったため、犠牲者は少なかったと報告されている。町内の犠牲者は、合わせて178人に及んだ。



国指定天然記念物

見称の大石

(長さ約9m×幅約6m×高さ約3m)

磐梯山の噴火により発生した岩屑なだれのうち、南東方向に流れた端が町内の見称地区である。この大石は、その時に流されてきたもので、爆発となだれのすさまじさを物語る貴重な資料として、現在も見称地区内に残る。

祈り

噴火の犠牲となった先人たちの魂を慰め、
尊い犠牲の上に成り立つ、現在の繁栄と美しい自然を守ること――。
その責任を自覚し、後世に引き継ぐことを御霊の前に約束する

磐梯山が噴火した日と同じ7月15日、町内では、磐梯山噴火殉難者供養祭が開かれた。供養祭は、噴火の殉難者に対する祈りと今日の繁栄に感謝をささげる磐梯まつりの始まりを告げる行事として、毎年実施されている。

で伝えていく。噴火によりもたらされた美しい自然を、責任を持って後世に引き継ぎたい」と式辞を述べた後、読経と焼香で犠牲者の冥福を祈った。

今年で62回目となる磐梯まつりは、7月24、25の両日、旧役場跡地・おまつり広場をメイン会場に開催された。24日にはオープニングセレモニーや「火の祭典」が実施され、太鼓の競演やミニSLの運行などに多く

の観客が集まった。「火の祭典」では、磐梯神社からの御神火を移したたいまつ行列が中央商店街を練り歩き、町内を炎で赤く染め上げた。

25日には、「山車とみこしの競演」「音楽パレード」や「会津磐梯山総おどり」などが開催された。おまつり広場や中央商店街には、子どもたちの頑張る姿を見ようと、大勢の見物客が訪れた。祭りの様子などを写真で紹介する。



1_ 読経と焼香で犠牲者の冥福を祈った噴火殉難者供養祭 2_ 御神火を前に祈りをささげる巫女(猪苗代中学校の生徒ら) 3_ たいまつ行列には約500人が参加。町内をたいまつで炎で埋めつくした 4.5_ 磐梯神社でもとされた御神火は、巫女や天狗らの手によっておまつり広場まで運ばれる 6_ ステージイベントで迫力の演奏を披露する、ばんだい荘あおば和太鼓の会 7_ ミニSLに乗って喜ぶ子どもたちとそれを背後から見つめる磐梯山 8_ 山車とみこしの競演に参加。元気いっぱい町内を練り歩いた猪苗代中学校バドミントン部の生徒ら 9_ 町内小学校の児童らによる音楽パレード。わが子の演奏を一目見ようと、沿道には大勢の父兄らが訪れた(写真は吾妻小学校の生徒ら) 10_ 昨年は雨で中止になった磐梯山総おどりは今年は無事開催された。500人が参加して輪を作り、中央商店街を流し踊った。



恵み

噴火による悲劇はあったが、
「宝の山」と歌われるこの山は
それ以上の恵みをもたらし続けてきた

数万年前の磐梯山の火山活動と川桁断層の地殻変動によって、猪苗代湖は誕生した。噴火がもたらすのは、悲劇だけではない。それ以前から、多くの恵みをわれわれにもたらしてきたのだ。

自然

1888年の噴火により発生した岩屑なだれは、10方所もあった磐梯山北側の沢をせき止め、300余りにおよぶ裏磐梯の美しい湖沼群を作り上げた。裏磐梯の湖沼群の水がさまざまな色に見えるのは、流入している火山性の水質の影響や、植物・藻などのせいである。

一方、岩屑なだれに覆われ、荒地のままだった裏磐梯に植林し、緑の森に変えたようにとした人物たちがいた。裏磐梯緑化の父と言われている遠藤現夢（本名十次郎）らである。遠藤らは、1910年ごろから裏磐梯に住み込み、私財を

投じてアカマツ、スギやウルシなど約10万本を植え、同時に五色沼周辺の道路整備などを手がけた。現在の裏磐梯の景観が作られた陰に、先人たちの血のにじむような努力があったことを忘れてはならない。

猪苗代湖、裏磐梯、吾妻山と安達太良山を含む地域は、1950年9月5日、磐梯朝日国立公園に指定された。福島、山形、新潟の三県にまたがる、日本で3番目に大きな国立公園の一地域である。ほかの地域は、出羽三山と朝日山地を含む出羽三山・朝日地域、飯豊山地を主とする飯豊地域である。

磐梯朝日国立公園への指定は、登山、スキーや避暑に訪れる観光客を増加させ、磐梯山周辺エリア全体の発展に大きな貢献を果たした。本年は、磐梯朝日国立公園指定から60年を迎えた記念の年。裏磐梯の裏磐梯猫魔ホテルでは6月20日、記念式典が催され、関



猪苗代スキー場から猪苗代湖を望む



磐梯朝日国立公園指定 60 周年記念式典の様子（裏磐梯猫魔ホテル）



五色沼（青沼）



桧原湖と磐梯山



銅沼

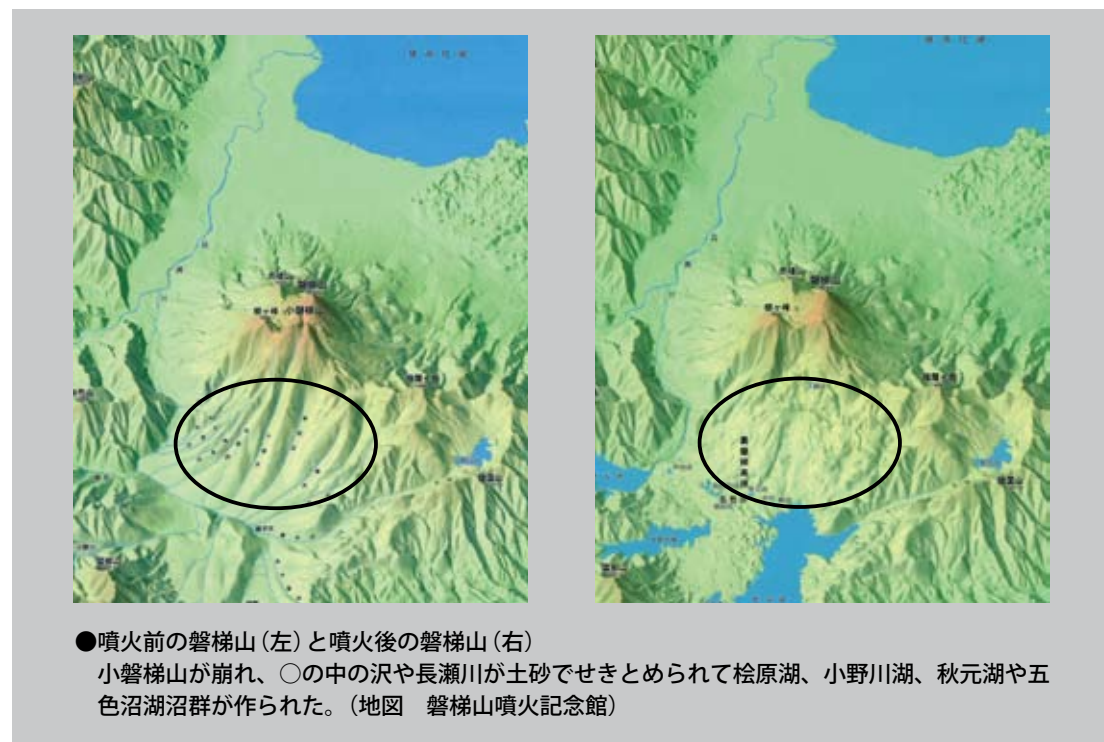

（社）猪苗代観光協会 主査
大竹 知明さん

磐梯山は、猪苗代磐梯山エリアだけでなく、会津地区全体の中心的存在。先人たちから受け継がれた「宝の山」を無駄にすることはできません。観光資源として、有効に活用しなければいけないと思います。

猪苗代観光協会では、おトクなプレミアム商品券「いなチケ」を販売し、町外の人に、スキー場を含めた冬の猪苗代を満喫してもらえるよう、積極的にPRしています。

冬以外は、この町の豊かな自然を生かした体験プログラムなどを用意しています。たくさんの方が猪苗代を訪れて、楽しんでくれることを願います。

係者らが60周年を祝った。

スキー場

磐梯山の噴火から66年後の1954年、爆裂火口壁が大雨によって崩れ、斜面崩壊を起こした。その堆積物の地形が現在の裏磐梯スキー場を作り上げたのである。

また、磐梯山を中心とした表磐梯のスキー場群は、全国でも屈指のスキーリゾートとして発展した。バンクーバー五輪男子モーグルで活躍した遠藤尚選手、バンクーバーパラリンピック男子アルペンスキー座位大回転で見事メダルを獲得した鈴木猛史選手など、優秀な選手を数多く輩出し、日本のスキー界の発展にも寄

雇用・教育

磐梯山が与えてくれるのは、観光客だけではない。夏は主に農業に従事する人が多いこの町で、冬期間のスキー場の雇用は、町民の生活を支えてきた。農業とスキーの両立という仕事に魅せられて、インターンしてくる若者もいる。磐梯山に起こった悲劇と今日の繁栄を伝えることで、災害に備えることの大切さ、豊かな自然を守ることの尊さを、地域の「宝」である子どもたちに伝えることができる。

魅力

県内に山は数あれど、磐梯山は特別な山
絶対的なオンリーワンの存在。
磐梯山の素晴らしさを知る二人が、その魅力を語る。

磐梯山の四季の美しさには
いまだに感動します。



Interview

I ターン就農者 安藤 剛さん

Profile 1975年11月 東京都生まれ
学生時代から、裏磐梯のスキー場でインストラクターとして働く。この地の豊かな自然に魅せられ、Iターンを決意した。春から秋は農業、冬はスキー場でパトロール隊員として働く。趣味はフットサル。

19歳のころから、裏磐梯のスキー場でインストラクターをしていたという安藤さんは、磐梯山周辺エリアの魅力にとりつかれた1人。平成16年、猪苗代にIターン。スキースクール時代の同僚と3人で、春から秋は農業、冬はスキー場で働くという生活を始めた。

「町の新規就農者第1号という事で、町役場も手探り状態。わたしたちも農業の詳しい知識がない状態での出発だったので、いろいろと苦労をしました」と当時を振り返る。

会津農林事務所の普及員に、宇川クリンファームの宇川進さんを紹介され、宇川さんの指導を受けながら、町のブランド品である磐梯トマトの栽培を始めた。

「ハウスの場所が翁島地区にあるので、磐梯山を正面から見ながら仕事をしています。これは気分がいいですね。たまに県内のほか

の産地を見に行くのですが、磐梯山のようなきれいな山はないと思います」と語る。現在は5反分の磐梯トマトを栽培し、農業は順調だ。私生活でも、1月に長男の洋輝くんが誕生。猪苗代の自然の中で伸び伸びと育ってほしいと願っている。

この町に住んで初めて迎えた春、磐梯山の緑の美しさに感動したという安藤さん。

「あらためて考えると、365日、毎日磐梯山を見て生活しています。でも、四季折々の美しさに、いまだに感動するんです。これは、ずっと地元で暮らしている人にはわからない感覚かもしれません」と話す。

これからの目標は、友人をたくさん増やすことと、一軒家を建てることだという安藤さん。「この恵まれた土地で、いつまでも暮らしていきたい」と笑顔で話した。

Interview

磐梯山の守り人 江花 俊和さん

Profile 1943年9月 町内葉山生まれ
猪苗代山岳会会長。いなわしろ伝保人会代表、県自然保護指導員、環境省自然公園指導員なども務める。ガイドやパトロールなどで、磐梯山だけでも年間30回以上は登るという、登山と自然保護の達人。



「表磐梯の雄大な景色とやさしさ、そして、裏磐梯の噴火口跡の荒々しさ。この両面を持っている磐梯山は、非常に特殊で魅力的な山です」日本全国のいろいろな山を登った江花さんは、自信を持って言い切った。

「磐梯山は、貴重な高山植物の宝庫でもあります。沼ノ平周辺に分布するパンダイクワガタは、磐梯山の固有種で、6月下旬ごろには可憐な紫色の花を咲かせます。また、川上登山口から登るコースの途中にある、シラタマノキの群生なども見どころの一つですね」と笑顔で語る。

江花さんが猪苗代を離れ、東京で生活していたころも、よく磐梯山を思い出し、古里に思いをはせたという。

「磐梯山は、わたしにとって心が休まる大切な場所です。皆さんと同じく、誇りに思っています」と語る江花さん。誇りに思うから大

切にしたい。町外から来る人にも、もつこの山のことを知ってほしい。という気持ちでガイドをしている。「ガイドで山に登り、珍しい花、匂いのする葉や食べられる植物などを見せると、子どもたちは目を輝かせます。磐梯山は、自然の素晴らしさを教える最高の教材です」と胸を張る。

猪苗代山岳会では、磐梯山に登るすべての人に、きれいな山だと言ってももらいたいの思いから、自然になるべく手を加えず、最小限の手入れをし、安全を確保するように整備を実施している。

現在、磐梯山に登る人の7、8割は八方台登山口からの登山者だが、ほかの登山ルートにもそれぞれ違った魅力があると江花さんは語る。「いろいろな登山口から登って、磐梯山の魅力を再発見してほしいです」と笑顔を見せた。

磐梯山は、わたしの古里の象徴
この山を誇りに思っています。

考察 磐梯山

磐梯山の噴火を どう生かすべきか

「1888年の磐梯山噴火の原因は、大規模な水蒸気爆発。しかも、その爆発が小磐梯の山体崩壊を引き起こし、岩屑なだれとなって被害を拡大した。あの噴火は、数万年に1回しか起きないようなレベルの大噴火です」そう語るのは、磐梯山噴火記念館の佐藤公副館長。

「あまりにもすさまじい災害だったので、住民たちは、こうすれば助かったであろうという教訓が見い出せなかったのでしょう。だから教訓のようなものが残っていない」と佐藤さんは指摘する。わたしたち町民にできることは、磐梯山のことを、噴火の特徴を知ることだ。122年前の噴火は、めったには起きない。しかし、規模の小さい噴火であれば、起きる可能性は十分にある。

「磐梯山が噴火したときに、どのような被害が及ぶかということを事前に学ぶことが必

要です。そうすれば、自分たちで被害を予測したり、避難をするなどの判断ができるようになる。地域住民に求められるのは、そういうことなんですよ」と佐藤さんは語る。

「昨年3月から、噴火予報と警報をレベル1から5までの5段階で発表する、噴火警戒レベルという考え方が導入されました。これに対応した防災マップを作り直し、各家庭に配布しなければいけないと協議会が話し合いを進めているところですよ。各地域で説明会を開いて、住民の火山防災に対する意識を向上させる必要があります」と佐藤さんは訴える。

防災意識はもちろん、災害に備えることを忘れない「忘災」。その意識が、町民に求められている。

世界に誇れる磐梯山を ジオパークに

ジオパークとは、ジオ（Geo・地球、大地）とパーク（Park・公園）をつなげた言

葉。地形学・地質学的に重要で、保全する価値のある場所を指している。

磐梯山の噴火によって形成された景観が、地質学的にも素晴らしいものであることを地域住民や観光客に伝えたい。磐梯山周辺地域こそジオパークにふさわしい。そんな思いで佐藤さんら有志は、この地域のジオパーク認定を目指す運動をスタートさせた。

「まず、地域の人に、磐梯山はどんな山なのかを理解してもらおうと、磐梯山フィードバックブックという冊子を作りました。地質、歴史、信仰、民俗や動植物などすべてを網羅して、地域の学校で使ってもらおうと配布しました。これを活用して磐梯山の理解を深めてほしい」と佐藤

さんは語る。

佐藤さんら有志の活動は、町村を動かした。今年の3月、猪苗代、磐梯、北塩原の3町村でジオパーク協議会が設立された。来年の春には、日本ジオパークに申請をして、秋には認定される予定だ。

「日本ジオパークに認定されたら、次は世界ジオパーク。この地域は、世界基準に対応していると考えています」と佐藤さんは自信を持って話す。どんなに地質的に素晴らしくても、教育、観光などのジオパーク活動が行われていないければ、認定はされない。協議会が中心となり、しっかりとした取り組みをしていくことが必要だ。

「地域住民が、磐梯山を訪れる観光客に説明できるよう

になれば、国内はもとより海外からの観光客誘致も可能になります。経済的にも地域活性化につながります。また、ジオパーク活動をおして磐梯山について学ぶことで、火山防災にも役立ちます。これが最終的な目標です」と話す佐藤さん。最後に、佐藤さんにとつて、磐梯山とはどんな存在かと尋ねた。

「磐梯山という火山の存在自体が素晴らしい。わたしは磐梯山の噴火の被害と恵みの両方を知っていますが、恵みのほうがはるかに大きい。その素晴らしさを皆さんに伝えるのが、わたしのライフワークです」佐藤さんは、笑顔でそう答えた。



Interview

磐梯山の研究者

ひろし 佐藤 公さん

Profile 1956年1月 北塩原村生まれ 磐梯山噴火記念館副館長。日本火山学会会員、日本災害情報学会会員。自称火山オタク。地質学や火山の研究が仕事であり、趣味でもある。金と暇があれば海外の火山にでも出かけた（実際、数カ所に出かけている）と笑う。

取材を終えて

わたしたちにとって、磐梯山とはどんな山なのか。この町に住んでいると、あまりに身近にありすぎて忘れてしまいがちになるが、この町に磐梯山の恩恵を受けていない人などいないはずだ。

宝の山からもらった宝を大切に、町民みんなで、より有効に利用する。次代を担う、地域のもう一つの宝、子どもたちに受け継いでいく。そのためには、この山のことをもっとよく知らなければならぬ。

磐梯山の自然環境は、どうなっているか。動植物に変化はないか。大切なものだから、わたしたちにできることを、少し考えてみよう。

宝の山であり、活火山でもある磐梯山の万が一に備えながら、磐梯山とよりうまく共生していく方法を探そう。

特集 宝の山磐梯山 終わり

参考文献 猪苗代町史（自然編）、磐梯山フィールドガイドブック、ジオパークとしての磐梯山地域の可能性（論文・佐藤公著）



シーズン中の無事故を祈願

町内 5 浜が合同浜開きと安全祈願



今シーズンの無事故を祈願する出席者ら

猪苗代湖 5 浜の合同浜開きと安全祈願祭は 7 月 14 日、天神浜の小平瀉天満宮で開催されました。祈願祭には、町内の商工観光業者、警察や消防関係者など約 30 人が出席し、玉ぐしをささげて今シーズンの無事故を祈願しました。

式典後には天神浜観光組合の戸田忠則組合長が「昨年の水上オートバイのような悲惨な事故を再発させないように組合員が一体となり、1 人でも多くの観光客に來てもらえるように努力する」とあいさつ。津金要雄町長、渡部立一猪苗代警察署長らが水難事故防止への協力を呼びかけました。

ブルーベリーの味を楽しむ

園児らがブルーベリー摘みに挑戦



笑顔でブルーベリー摘みを楽しむ園児ら

有限会社花雅(幸野)、ブルーベリー園よしの(中ノ目)、宇川ブルーベリー園(五十軒)、浅野茂さん宅(打越)のブルーベリー畑で、町内の幼稚園・保育所の園児らがブルーベリー摘みを楽しみました。これは町内でブルーベリー栽培を営む皆さんのご好意によるものです。

7 月 16 日、浅野茂さん宅のブルーベリー畑では、千里幼稚園の園児ら 31 人が摘みたてのブルーベリーをほお張り、「おいしい」「甘い」と笑顔を見せました。浅野さんの妻、カヨ子さんも、「子どもたちの笑顔が見れてうれしいね」と笑みを浮かべていました。

大会誘致や町 P R のために

町卓球協会が卓球台 10 セット寄付



津金町長に目録を手渡す佐藤会長(中央)

町卓球協会の佐藤一^{はじめ}会長、山本一彦^{かずひこ}事務局長、猪俣裕一^{ゆういち}理事長らは 6 月 18 日、町役場を訪れ、大会誘致や競技振興に役立ててほしいと、町に卓球台 10 セットを寄贈しました。

佐藤会長らは「これまでもいろいろな大会を開催しているが、さらに大きな大会を誘致できれば町の P R にもつながる。カメラナ^りいっぱい卓球台が並べば、かなり大きな大会を誘致できるので町も協力してほしい」と話しました。

津金要雄町長は「浄財^{じやうさい}をありがとうございます。町としても協力できるように努力します」とお礼の言葉を述べました。

古き良き語りに酔いしれる

いなわしろ民話祭りに 200 人来場



満員の来場者の前で「姥捨て山」を語る関和さん

いなわしろ民話の会(鈴木清孝^{きよたか}会長)が主催する第 9 回いなわしろ民話祭りは 7 月 19 日、町むかし体験館で開催され、約 200 人の来場者がほのぼのとした民話語りに聞き入りました。

会場内では、会員ら 15 人が「頭無不動さま」「おあき婆さんと猫」などの民話や昔の暮らしの話などをかわるがわる披露し、集まった来場者を楽しませました。

お客さんの前で話すのは、この日が初めてという関和ミヨさん(金曲)は、「姥捨て山」を披露。終了後は「緊張して話がちょっと抜けた」と笑いながらも安堵の表情を浮かべました。

町内の小学校にボール寄贈

郵便局が W 杯公式球レプリカ送る



久米本校長(右)にボールを手渡す佐藤局長

町内 6 郵便局は 7 月 1 日までに、国際サッカー連盟(F I F A) W 杯南アフリカ大会の公式球「ジャブラニ」のレプリカボールを町内 6 小学校に寄贈しました。

ゆうちょ銀行と郵便局は、W 杯応援企画として窓口にジャブラニのレプリカボールを展示してきました。展示期間の終了に伴い、地域の子もたちにサッカーに親しんでもらおうと各校にボールの寄贈を決めたものです。このうち猪苗代小学校では、佐藤孝二^{こうじ}猪苗代郵便局長が久米本哲夫^{てつお}校長にレプリカボールとケースなどの展示セットを手渡しました。

有事に備え、防災出前講座

町婦人消防連絡協議会が心得学ぶ



熱心に受講する町婦人消防連絡協議会の会員ら

町婦人消防連絡協議会の研修会は 7 月 21 日、学びい^いなで開催され、町婦人消防連絡協議会(土屋紀伊子^{いこ}会長)の会員ら約 20 人が出席しました。

この事業は、県災害対策課の防災出前講座を利用し、講師に県災害対策課、防災専門監^{けん}の菅野^{みづの}さんを講師に招いて実施されたものです。菅野さんは「地域社会のネットワークを大切にして、有事の際に救助に当たれる体制づくりが大切。避難は早めに、隣近所と声を掛けあって。警報などの情報収集を」などと講演し、会員らに注意を呼びかけました。



— 戸籍事務の電算化について — No. 2

先月に引き続き戸籍事務の電算化についてのお知らせです。今回は、記載される文字の正字化と、戸籍の証明書の様式についてお知らせします。

●電算化により氏名の文字が「正字化」されます

戸籍の記載事項をコンピュータに記録する際、氏名に使用できる文字は、戸籍法上で規定されている文字「正字」です。具体的には、「常用漢字表」「人名用漢字表」などに記載されている文字です。くずし文字や書き癖などにより、正字とは異なった字形で記録されている文字は、戸籍法上は使用できない文字のため、その文字に対応する字種と字体による「正字」で記載することになります。

※文字を正字化する必要のある人には、9月下旬までに文書で通知します。

●証明書様式は次のように変更されます

《電算化前の戸籍謄本のイメージ》

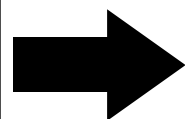

戸籍事務の電算化による、「文字正字化」などの取り扱いについて、皆様のご理解とご協力をよろしくお願いします。

今回は戸籍の^{あざめい}字名地番に使用する文字の正字化と、これまで使用してきた紙製の戸籍(平成改製原戸籍)の証明書についてお知らせします。

●問い合わせ先 町民生活課 町民生活業務 ☎(62) 2114

《電算化に伴う文字の正字化の例》

紀	→	紀	喜	→	喜
藏	→	藏	重	→	重
昭	→	昭	真	→	眞
檜	→	檜	藤	→	藤
邊	→	邊	邊	→	邊

《電算化後の全部事項証明書のイメージ》

電算化前後の比較

区分	電算化前	電算化後
名称	戸籍謄本(全員)	全部事項証明書
	戸籍抄本(個人)	一部事項証明書
書式	文書形式、漢数字縦書き	簡条書き、算用数字横書き
用紙	普通紙 B版	偽造防止用紙 A版
公印	朱印	電子公印(黒印)

町役場に巨大いのしし君

良くしよう会がいのししを寄贈



津金町長に小型いのしし君を手渡す江花副代表(右)

町内の有志でつくる猪苗代を良くしよう会(本間昌儀会長)の会員らは7月26日、町役場を訪れ、猪苗代湖岸のヨシを刈り取って作製したイノシシの「いのしし君」を町役場に寄贈しました。

いのしし君は、昨年の磐梯まつりに合わせて同会の会員らが作製したもので、体長3.2m、高さ2.2m。今年の磐梯まつりにも参加し、町内を練り歩きました。また、磐梯まつりで山車を引いてくれた猪苗代保育所さくら組の子どもたちに、いのしし君の絵を描いてもらいました。今後はこぼほんでその絵の展示会を開く予定です。

将来の人づくりに役立てて

町一般廃棄物協同組合が寄付



右から佐藤理事、遠藤理事、大友代表理事

町一般廃棄物協同組合の^{けんいち}大友健市代表理事、^{みつゆき}遠藤光幸理事、^{はちろう}佐藤八郎理事らは6月29日、町役場を訪れ、図書購入に充ててほしいと10万円を寄付しました。

大友代表理事らが「将来の人づくりにつながるよう、図書購入のために使ってほしい。それが将来の町づくりにつながる」と趣旨を説明し、津金町長に寄付を手渡しました。津金町長は「町一般廃棄物協同組合の皆さんには、いつも寄付をいただきありがとうございます。人づくりのためになるような図書を購入します」とお礼の言葉を述べました。

町役場に映画余剰金を寄付

「いのちの山河」上映実行委が寄付



写真はいのちの山河上映実行委員会のメンバー

映画「いのちの山河—日本の青空2」上映実行委員会(五十嵐ミエ子実行委員長)は6月28日、福祉のために役立ててほしいと16,367円を町役場に寄付しました。

これは、4月10日に学びいなどで上映した同映画の余剰金。「命を大事にする行政をみんなで作り上げたい」との思いから寄付されたものです。

町役場で催された贈呈式では、五十嵐ミエ子実行委員長ら4人が、「誰でも笑顔で暮らせるような町づくりに使ってほしい」と津金町長に寄付金を手渡しました。

ずっと元気に過ごしたい

いよいよ夏本番です。しっかりと健康を管理して、厳しい暑さを乗り越えましょう。

今回の保健だよりは、高齢者特集です。お年寄りの皆さんが、いつまでも元気で過ごすためのポイントを紹介します。

夏バテを防ぐ

夏バテにならないためには、規則正しい生活を送り、栄養を取ることが大切です。暑いからといって、さっぱりしたそうめんなどに偏らず、バランスの良い食事をとりましょう。こまめな水分補給も忘れずに。漬物などを適度に食べていると、水分が体内に吸収されやすくなります。しかし、塩分の取り過ぎには注意してください。

スポーツドリンク（塩分はちょうどいいですが、糖分はやや多め）は、手軽に水分を補給できるものですが、飲みすぎると

食欲が低下し、だるさを感じる場合があります。上手に利用しましょう。

バランスの良い食事の例

- ①肉類や魚類
- ②豆腐や納豆などの豆類
- ③牛乳やヨーグルトなどの乳製品
- ④ピーマン、カボチャ、トマト、おくらや枝豆などを含む旬の夏野菜など

少量でも、たくさんの種類を食べるようにしましょう。

認知症の予防

認知症にならずに、いつまでも元気で過ごしたいというのは、誰もが持つ願いです。普段の生活の中でも、ちょっとしたことが脳を活性化させるトレーニングになります。参考にしてください。

①体験したことを記憶して思い出す
例えば：日記をつける、慣れてきたら、二日遅れ、

三日遅れの日記に挑戦する。家計簿をつけるときに、レシートを見ないで思い出してみる。

②2つ以上のことを同時に進行し、適切な注意を配る
例えば：料理をしながら洗い物をする。歩きながら人と話をする。

③何かをする時に、段取りを考えてから行動する
例えば：新しい料理の献立を考える。園芸作業の計画を立てる。効率のよい買物の順序を考える。

口のお手入れ

不健康・不衛生な口は

重大な病気を引き起こします。長生きをしている人は、自分の口の中の管理もしっかりできている人が多いです。口の中の手入れを見直して、元気に長生きしましょう。

①食後には歯磨きをする（できれば1日3回）。

②歯ブラシは小さめのものを使い、ブラシの毛が広がってきたら交換する。

③歯と歯ぐきの間にブラシをあて、力を入れずに小刻みに動かし、1か所10回程度磨く。

④入れ歯をしている人は、入れ歯を外して磨く。入れ歯が合わない人は、歯科医院を受診する。

運動のススメ

ウォーキングなどの有酸素運動は、脳の血流を増やすので、認知症の予防につながります。

運動（生活活動を含む）をしなければいけないと思っても、膝や腰が痛くて、思うように動けない。好きなことをするのもあきらめるしかない。そう思っている人はいませんか。

そんな人にお勧めなのが、町が介護予防のために開催している運動教室。激しい運動はしませんが、安心して参加してください。月に1度、カメリーナ・川桁体育館・中ノ沢体育館の3会場で実施しています。「会場までの車がない」という人には、送迎もありますので、興味のある人は、気軽に問い合わせてください。

▼問い合わせ先
保健福祉課 高齢者福祉業務 ☎(62) 21115



ママと姉の彩心ちゃん(右)と一緒にポーズ。笠間建材店の看板娘が勢ぞろいです

常にいろいろなことに感謝する気持ちを忘れずに、「ありがとう」が言える子に育ってほしい。パパとママはそう願っています。

笠間 彩結 ちゃん

平成 21 年 6 月生まれ
～千代田
崇さん・那美子さん夫婦の次女

1歳の誕生日を迎える前に歩き始めたという彩結ちゃん。最近のお気に入りはお姉ちゃんの彩心ちゃんとの鬼ごっこ。音楽を聞いたり、踊ったりするのも大好きで、元気いっぱい家の中を走り回っています。

「パパは、子どもたちがかわいくて仕方がないみたい。何でも協力してくれます」と笑うママの那美子さん。彩心ちゃんも「パパはやさしいよ」と、みんなパパが大好きです。

「おじいちゃん、おばあちゃんやひいばあちゃん、みんなが子育てに協力してくれます。彩心もよく妹の面倒を見てくれるので助かります」と笑顔を見せる那美子さん。そんなママを見て、彩結ちゃんもにっこりとほほえみました。

※「笑顔でこんにちは」に掲載希望の人は広報担当まで申し出てください。
☎(62) 2111

サークル紹介

Circle introduction

磐梯山エリアを中心に活動している、観光・自然・歴史・文化の案内人、それがいなわしろ伝保人です。伝保人会の会員は、現在28人。今年で活動10年目を迎えました。

「町民全員が、この町のいいところを紹介できるようなになってほしい。町民全員がガイドに。という基本理念は、設立当初から変わっていません。まずは一度でいい、町民の皆さんには、観光協会や生涯学習課が実施するイベントなどに参加してほしい」と江花会長は話します。

同会では、伝保人に興味のある人も募集しています。まずは研修からのスタートです。一緒にこの町のことを勉強しませんか。

このコーナーでは、活動をPRしたい団体を募集します。毎月一団体ずつ紹介していきますので、希望する団体は広報担当まで問い合わせてください。
☎(62) 2111

いなわしろ伝保人会

(江花俊和代表)

(写真左) ガイド中の江花会長
(写真右) 月に1度開催される伝保人会の定例会。この日は、ガイドマニュアルやガイドをする際の装備品一覧表の作成のほか、自然環境や野生動物の動向などについて、最新の情報のすり合わせなどを実施しました。そのほか、各事業の経過報告や協議などで会合を終えました。



猪苗代町体験交流協会からのお知らせ

■野口英世博士の風になって ～アフリカからのメッセージ～ 日本・ガーナ友好「講演の夕べ」

- 日時：9月7日(火) 午後6時30分(午後6時会場)
○場所：町体験交流館(学びいな)
○内容：駐日ガーナ共和国特命全権大使クワメ・アサモア・テンコラン閣下をお迎えし、ガーナ共和国を映像で紹介。(報告会)：「ガーナ共和国訪問のこと」
野口英世記念館学芸員 小松山 六郎さん
(講演会)：「野口英世の心を伝えるガーナ共和国の日本人たち」
在ガーナ共和国日本人会会長 田村 芳一さん
○入場料：無料 ○主催：ガーナ共和国訪問準備会 ○共催：猪苗代町国際交流協会
○後援：猪苗代町ほか ○問い合わせ先：野口英世記念館 ☎(65)2319 町体験交流館 ☎(72)0180



野口英世博士とマハフィー博士(ガーナの研究所で)

■亀ヶ城公園整備事業でさわやかな汗

町建設課と体験学習推進部会の協働事業、亀ヶ城公園整備事業は6月29日、同公園で実施され、50人を超える皆さんがアジサイ、ツツジ、山ユリやクルマユリなどの植栽を実施しました。

7月中旬にはアジサイ、クルマユリが可憐な花を咲かせました。8月には山ユリの花が咲く予定です。ぜひ公園を訪れてご覧になってください。秋には再度整備事業を実施します。

■民話を学ぶ ～先祖からの遺産を今に伝える～

先祖代々語り継がれてきた民話。その中身は、語り継がれてきた意味は、いっしょに考えてみんべ。みんな誘ってきてくなんしょ。

- 日時：8月23日(月) 午後6時30分開演
○場所：町農村環境改善センター
○主催：いなわしろ民話の会
○問い合わせ先：いなわしろ民話の会
☎080(3146)7130(鈴木)

町内イベントのお知らせ

■2010 学びいな夏祭り

～見てみよう、参加してみよう、ふれてみよう～

学びいなホールが平土間に变身。

- 日時：8月21日(土)、22日(日)
両日とも午前10時から午後3時まで
○場所：町体験交流館(学びいな)
○内容：学びいなかで活動する人たちの作品展示、販売や各種体験コーナーがあります。そのほかにも、亀ヶ城公園オリエンテーリング、昆虫採集など楽しいことがいっぱいです。※詳しくは、今回の広報と一緒に配布されたチラシをご覧ください。



昨年も人気を集めたバルーンアート。今年も学びいなかで待っています

■第30回 猪苗代町民大運動会

毎年恒例の町民大運動会を今年も開催します。町内在住の人なら誰でも参加できます。皆さんの参加をお待ちしています。※種目により参加できないものもありますので、ご了承ください。

昨年度は吾妻地区が優勝しました。今年は何の地区が優勝するのでしょうか。

- 日時：9月5日(日) 午前9時開会式
○場所：町運動公園陸上競技場(小雨決行)
※運動のできる服装でお越しください。



教育についての点検評価結果を

■教育についての事務事業の点検・評価結果の公表

この度「地方教育行政の組織及び運営に関する法律」第27条の規定に基づく、教育委員会の権限に属する事務事業について、点検・評価を実施しました。結果について報告書を作成し、議会の承認を得ましたので、その概要をお知らせします。

21年度重点事項に従い、学校教育関係7項目、生涯学習課関係7項目について、教育委員会が自己評価。さらには外部評価委員3人による外部評価を受けました。評価は、項目ごとに反省・点検をし、A：期待以上 B：期待どおり C：やや下回る D：期待以下の4段階評価で実施しました。

その結果、教育総務課関係(主に学校教育の分野)7項目中A評価が6項目(「確かな学力を育む授業作りの実践、支援」ほか)、B評価が1項目(「生きる力」の理念を実現する学校教育の推進)でした。生涯学習関係は、A評価が5項目(町体験交流館「学びいな」の利用・活

用の推進ほか)、B評価が2項目(文化財の調査・保存・活用等)となりました。

このように4段階評価については、おおむね良好な評価を頂きましたが、項目ごとにはいろいろなアドバイスを受けました。

○教育委員会の活動については、まだまだアピール不足なので、広報紙などを利用し、広く住民の皆さんへの広報活動に努めること。

○学力向上については、現場との連携に努め、さらに努力してほしい。

○体験交流館の利用促進では、教養事業の達成率が低いですが、英会話教室などは辛抱強く続けてほしい。また、月ごとの活動内容のPRを重視してほしい。

○文化財の保存・活用面では、資料館の整備を検討してほしい。

これらの意見などについては、今後の事務事業の実施に反映させていきたいと考えています。

教育委員会の業務や教育行政について、気付いた点がありましたら、いつでも気軽にお聞かせください。

町民球技大会地区大会が開幕

猪苗代・吾妻両地区の町民球技大会地区大会は7月18日、各地区で開催されました。男子はソフトボール、女子はバレーボールで熱戦が繰り広げられ、それぞれ上位2チームは、9月12日に開催される中央大会への出場権を獲得しました。

結果は以下のとおりです。

【猪苗代地区】

- | | | | | |
|---------|----|---------|-----|-------|
| ○ソフトボール | 優勝 | 新北町チーム | 準優勝 | 今泉チーム |
| ○バレーボール | 優勝 | 名古屋町チーム | 準優勝 | 本町チーム |

【吾妻地区】

- | | | | | |
|---------|----|----------|-----|-------|
| ○ソフトボール | 優勝 | 達沢・大原チーム | 準優勝 | 小田チーム |
| ○バレーボール | 優勝 | 樋ノ口チーム | 準優勝 | 小田チーム |



写真は吾妻地区大会のソフトボール

教育委員会コラム

（第四回）

異常気象の今春、本町では、コブシ、梅と桜がほぼ同時に咲いた。長びく寒さの間、地中で力を蓄え、暖かくなると同時に一気にその力を働かせて開花させた。すごい集中力である。

暑中見舞いの日付の後によく用いられる「盛夏」という言葉がある。盛夏とはどのあたりをいうのだろうか？一般的には、多分土用の丑の日のころから、八月上旬くらいまでの、一年の中で最も暑い時期であろうかと思う。

シベリアの永久凍土(ツンドラ地帯)にも毎年短い夏が訪れ、日本の盛夏に当たる暑い時期があるという。どのくらいかといえば、ほんの4、5日という極めて短い期間である。土壌の表面がわずかに溶けるその機を逃さず、コケ類、地衣類や灌木類などの植物は、一斉に花を咲かせ、実をつけ、風に乘せて種を飛ばす。ほかの地域の植物が、1カ月も2カ月もかかるものを、たったの4、5日間で成し遂げてしまうという。驚くべき集中力である。

中学3年生の諸君は、夏の終わりとともに、そろそろ来春の受験を強く意識し始めるころかと思う。本年は、全日本中学校スキー競技大会が本町で開催されるなど、いろいろと大変である。条件が厳しくなればなるほど、ものすごい集中力を発揮するツンドラの植物たちのように、頑張っ

税金

不動産取得税の軽減制度があります

不動産取得税は、土地や家屋を取得したときに一度だけ納める県の税金です。不動産取得税が軽減される場合には、次のような要件があります。

▼**家屋を取得したときの軽減**
取得した新築住宅と、これと同じ地番の上にある物置、車庫など（商売用、農業用を除く）を合わせた床面積が50平方メートル以上240平方メートル以下であるとき

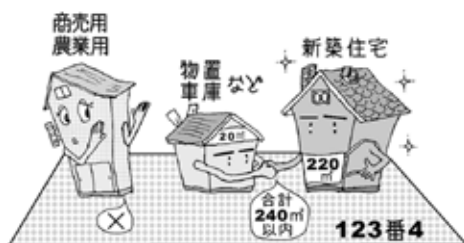

▼**土地を取得したときの軽減**
○住宅用の土地を取得してから3年以内に住宅を新築したとき（中古住宅は1年以内）

取得

○住宅を取得してから1年以内にその住宅用の土地を取得したとき

このほか、災害にあったとき、公共事業で土地、家屋が収用されたときなどの減免もあります。不動産取得税は、取得者の申請により減額、減免されるものです。詳しくは左記に問い合わせください。

▼**問い合わせ先**
会津地方振興局 県税部
不動産取得税チーム
☎(29) 5254

手当

父子家庭に児童扶養手当の支給開始

ひとり親家庭の自立を支援するため、22年8月1日から父子家庭の父にも児童扶養手当が支給されることになりました。児童扶養手当を受給するためには、申請（認定請求）が必要です。

▼父子家庭の支給要件

次のいずれかに該当する子どもがおり、父が子どもを監護し、かつ、生計を同じくしている場合に支給されます。

①父母が婚姻を解消した子ども

②母が死亡した子ども など

※子どもの年齢は、18歳の誕生日を過ぎ、最初の3月31日を迎えるまで（中度以上の障害がある場合は20歳未満）。

▼所得制限

手当を受ける人の前年の所得（課税台帳上の所得に、前年父または子どもが、子どもの母から受け取った養育費の8割を合算した額）が一定の額を超える場合、その年度は、手当の全部または一部が支給停止されます。

所得制限限度額表

扶養親族などの数	人		扶養義務者の限度額
	全部支給	一部支給	
0人	190,000円	1,920,000円	2,360,000円
1人	570,000円	2,300,000円	2,740,000円
2人	950,000円	2,680,000円	3,120,000円
3人	1,330,000円	3,060,000円	3,500,000円
4人	1,710,000円	3,440,000円	3,880,000円
5人	2,090,000円	3,820,000円	4,260,000円

また、扶養義務者（同居の直系血族および兄弟姉妹）などの所得による所得制限もあります。所得制限限度額表を参考にしてください。

ください。

▼手当額（月額）

受給資格者（父）が監護・養育する子どもの数や所得などにより決められます。

○児童1人の場合

全部支給 41,720円、一部支給 41,710円から9,850円までの金額

○児童2人以上の加算額
2人目 5,000円、3人目以降1人につき 3,000円

▼受給するためには

町保健福祉課へ申請が必要です。添付書類など、詳細については、左記まで問い合わせてください。

・7月31日までに支給要件に該当している人は、11月30日までに申請をすれば、8月分から支給されます。11月30日を過ぎると、申請の翌月分からの支給になります。

▼問い合わせ先

保健福祉課 社会福祉業務
☎(62) 2115

相談

役所や特殊法人への苦情を受けます

国、県、市町村などの役所や

達について」（税務課収納業務）

公告

・第38号「インターネット公売及び見積価格の公告について（平成22年度第3号）」（税務課収納業務）

・第39号「猪苗代都市計画土地区画整理事業の変更（廃止）案の縦覧について」（建設課都市

整備業務）

・第40号「猪苗代都市計画道路の変更案」の縦覧について」（建設課都市整備業務）

・第41号「猪苗代都市計画地区計画の決定案」の縦覧について」（建設課都市整備業務）

※告示・公告された内容については、役場前掲示板をご覧になるか、それぞれの担当課に問い合わせください。

掲示板

告示

・第80号「猪苗代町女性特有のがん検診推進事業実施要綱」（保健福祉課健康づくり業務）
・第81号「公売通知書の公示送達について」（税務課収納業務）
・第82号「公売通知書の公示送達について」（税務課収納業務）
・第83号「交付要求書の公示送達について」（税務課収納業務）
・第84号「繰上徴収通知書の公示送達について」（税務課収納業務）
・第85号「配当計算書の公示送達について」（税務課収納業務）
・第86号「平成22年度軽自動車

8月は限度額適用認定証と限度額適用・標準負担額減額認定証の更新月です

交付済みの標記認定証の有効期限は22年7月31日です。8月以降も引き続き認定証が必要な人は、再度申請が必要です。

●70歳未満の人

入院したときの一部負担金が限度額までとなる「限度額適用認定証」の有効期限は7月31日です。すでに交付を受けている人も、再度申請が必要です。8月中に申請をしなかった場合、8月分の医療費は3割全額が自己負担となり、後から高額療養費の申請が必要になります。

これまで認定証の交付を受けていない人で、入院の予定がある場合も役場窓口で申請してください。

※この認定証の交付を受けるには、国保税に滞納がないことが条件になっています。

●70歳以上（高齢受給者）の人
非課税世帯の人だけを対象に、限度額適用・標準負担額減額認定証の適用があります（対象の可否は、役場窓口で問い合わせ

てください）。

この認定証を病院へ提示することで、入院時の一部負担金が限度額までとなり、食事代も減額になります。入院の予定、心配がある人は、役場に申請し、交付を受けてください。

※70歳以上の人で、この制度に該当しない課税世帯の人も、高齢受給者証を提示すれば、入院したときの窓口負担は世帯の限度額までとなります。ただし、食事代の減額はありません。



国民健康保険限度額適用認定証（左）と国民健康保険限度額適用・標準負担額減額認定証（右）

●問い合わせ先
町民生活課 国保年金業務
☎(62) 2114

募 集

地元の魅力をPRする
福島空港を応援しよう

県では、福島空港を応援し、福島の魅力を県内外に広く発信していくことを目的として、福島空港ファンクラブを立ち上げました。

お得な旅情報はもちろん、入会特典として抽選で豪華賞品をプレゼント、協賛店などでの各種割引サービスなど、会員限定のさまざまな特典が受けられます。「福島空港を応援したい!」という人であれば、お住まいの地域にかかわらず誰でも入会できます。

入会金、年会費ともに無料ですので、この機会にぜひご入会ください。

福島空港ファンクラブ事務局
(株)いわきテレワークセンター
☎ 0246 (35) 1781
FAX 0246 (35) 6690
HP <http://@fukushima-airport.com/>

うつくしま景観サポーターを募集しています

県では、県民の皆さんに地域の景観づくりに積極的に取り組んでいたくために、「うつくしま景観サポーター」を募集しています。地域の景観づくりを支えるボランティアとして活動してみませんか。

●対象 県内に在住し、景観に関心のある満20歳以上の人

●応募方法 所定の申込書(下記HPからダウンロードできます)に必要な事項を記入し、下記応募先まで郵便、ファクスまたは電子メールで提出してください。

●応募期限 9月13日(月)
当日消印有効

〒960-8670 (住所記載不要)
県環境評価景観室
☎ 024 (521) 7250

FAX 024 (521) 7928

✉ hyouka@pref.fukushima.jp
HP <http://www.pref.fukushima.jp/keikan/utukushimanokeikan.htm>

お知らせ

町内の路線バスが町立
猪苗代病院経由を開始

会津バスでは、8月1日にダイヤ改正を実施しました。これに伴い、達沢線・高森線では、時間帯により町立猪苗代病院を経由することになりました。

また、磐梯東都バスも4月1日から上戸駅線(月輪方面)・磐梯駅線(翁島方面)など、町立猪苗代病院を経由する路線を運行しております。

町民の皆さんの足として、通院や買い物などにご利用ください。

詳しい運行ダイヤについては、各バス会社まで問い合わせてください。

会津バス 会津乗合自動車(株)
猪苗代営業所 ☎ (62) 2231
磐梯東都バス(株)
猪苗代磐梯営業所 ☎ (72) 0511

仙台で音楽フェス開催
陸上自衛隊東北方面隊

東北方面隊創隊50周年を記念し「郷土に半世紀更なる飛躍へ」をテーマに音楽フェスティバルを開催します。入場は無料です。

●開催日時

第1回講演 9月24日(金)
午後6時30分から

第2、3回講演 9月25日(土)
午前10時からと午後1時から

●場所 仙台サンプラザホール

●申込期限 8月31日(火)必着

●応募方法

往復はがきで申し込みください。
抽選の上、返信はがきで当落をお知

らせします。はがきの記載要領などについては、下記に問い合わせてください。

東北方面総監部広報室
☎ 022 (231) 1111

磐越道沿線地域の交流
に補助金を交付します

磐越自動車道沿線都市交流会議では、磐越自動車道沿線の地域間交流に資する団体が実施するスポーツ交流事業、観光物産PR事業や調査・研究事業などに対し、補助金を交付します。補助率は補助対象経費の2分の1以内(上限5万円)です。

詳しくは事務局までお問い合わせください。

磐越自動車道沿線都市交流会議
(会津美里町商工観光課)

☎ (56) 4914 FAX (56) 4606
✉ shokan@town.aizumisato.fukushima.jp
HP <http://www.banetsu-koryu.jp/>

磐梯青少年交流の家

親子で楽しく猪苗代湖
の水質について学ぼう

国立磐梯青少年交流の家では、小学生を含む親子を対象に「水質改善!目指せ猪苗代湖日本一〜1784.6kgへの挑戦〜」を実施します。

内容は、猪苗代湖の水質悪化の一因とされているヒシの除去活動です。

●期間 9月4日(土)、5日(日)

●場所 国立磐梯青少年交流の家、猪苗代湖白鳥浜周辺

●内容 サイクリング、野外炊飯、ヒシ採り大会

●申込期限 8月29日(日) 先着順
※9月5日の午後には一般の人を対象とした日帰りのヒシ採り大会も実施します。

※参加費用や事業の詳しい内容などについては、国立磐梯青少年交流

の家に問い合わせてください。

船上で、歩きながら、
親子で楽しく学習する

国立磐梯青少年交流の家では、小学生を含む親子を対象に「親子で楽しむ17,846円環境ウォークラリー」を開催します。船上からの観察・実験教室や浜辺の清掃ウォークラリーを通して、猪苗代湖の現状について学習します。

●期間 9月26日(日)

●場所 国立磐梯青少年交流の家、猪苗代湖白鳥浜周辺

●内容 遊覧船に乗船しての観察・実験教室、清掃ウォークラリー

●費用 500円(昼食代、保険料)

●申込期限 9月19日(日) 先着順
※事業の詳しい内容などについては、下記まで問い合わせてください。

国立磐梯青少年交流の家
☎ (62) 2530
✉ bandai22kikaku@niye.go.jp
HP: <http://bandai.niye.go.jp/>

1人で悩まず、心の健康
相談に連絡ください

専門家による心の健康相談を実施します。

・眠れない、気分が落ち込む、死にたい、イライラする。

・人間関係がうまくいかない。

・ノイローゼや精神療の診察を受けたいが、どうしていいかわからない。

こんな場合は気軽に相談してください。相談は本人でなくてもかまいません。相談の必要を感じた人が電話してください。

相談は無料で、秘密は固く守ります。

●相談日時 9月9日(木)
午後1時15分から

●場所 町農村環境改善センター
※事前予約制。相談日の1週間前までに電話で予約してください。

町保健福祉課 社会福祉業務
☎ (62) 2115

お盆期間中の町内医療機関の診察日をお知らせします

浅見クリニック	8月13日は午前中診療 14日から16日は休診 17日から診療を開始
小川医院	8月13日から16日まで休診 17日午前中診療
かねこクリニック	8月13日から15日まで休診 16日から診療を開始
野崎医院	8月13日から15日まで休診 16日から診療を開始
マリアクリニック	8月13日から16日まで休診 17日から診療を開始
矢吹医院	8月14日から16日まで休診 17日から診療を開始
六角医院	8月13日から16日まで休診 17日から診療を開始
町立猪苗代病院	8月14日から16日まで休診 17日から診療を開始

○会津若松市休日緊急医割当(8月15日)

●小児科 佐藤医院(西栄町2-27) ☎ (26) 3515
●内科系 長谷川内科消化器科医院(行仁町3-31) ☎ (22) 7180
●外科系 鏡淵外科胃腸科(古川町10-8) ☎ (27) 3225

○会津若松市夜間急病センター(山鹿町1-22) ☎ (28) 1199
(18:30~22:30)(年中無休)

自然と歴史にふれよう猪苗代湖畔の森 2010

8月21日の福島県民の日を記念して、8月21、22日の両日、天鏡閣と迎賓館を会場に、自然と歴史にふれよう猪苗代湖畔の森2010が開催されます。

イベント案内

1. 迎賓館特別公開(21日だけ)
定員: 各回30人
 2. 夏のお茶会(21、22日の両日)
 3. 和楽のしらべ(21、22日の両日)
郡司莊山、尺八鈴木齊山、箏、十七絃ユニットかすみっ子
 4. 書と生け花展(21、22日の両日)
星淑子氏の作品と龍生派生け花の融合
- ※21日の特典(1~4を含み)
イベント参加料: 500円

●21日だけのイベント案内

○天鏡閣無料開放
8:30~17:00
○猪苗代湖畔の森自然散策会
時間: 9:30~13:30

参加料 1,000円

○湖畔の森 民話まつり
時間: 随時開催

●22日だけのイベント案内

①迎賓館特別公開スペシャル Day
天鏡閣内の案内と迎賓館内の案内、オプションで、プレジャーボートでの湖上遊覧(別途1,050円)
定員: 各回4人(一部8人)
イベント参加料 950円

そのほか、ふくしまうまいもの市、明治のドレス試着体験、森の自然工作体験コーナーなども実施します。
※各イベントの予約、開催時間など詳細の問い合わせは
天鏡閣 ☎ (65) 2811 まで

猪苗代警察署管内の犯罪・交通事故
発生状況（平成 22 年 6 月 30 日現在）

1 犯罪発生状況

町村別	年別	平成 22 年	平成 21 年	増 減	増減率%
猪 苗 代 町		50	70	-20	-28.6
磐 梯 町		13	17	-4	-23.5
裏 磐 梯		6	11	-5	-45.5
計		69	98	-29	-29.6

町村別	猪苗代町		磐梯町		裏磐梯	
罪種別	22 年	21 年	22 年	21 年	22 年	21 年
窃盗犯計	40	61	10	15	6	10
空き巣	2					
金庫破り						1
事務所荒らし						
出店荒らし		3		2		
倉庫荒らし	1	1				
侵入盗その他	2	4		1	1	
置き引き			1			
車上ねらい	1	4			1	
部品ねらい		1				
脱衣場ねらい	3	9				
自販機ねらい	1	1				1
万引き	9	7				
職場ねらい	2	1		1		1
さい銭盗	1			1		
畑荒らし		1				
スキー・スノーボード盗	4	6	7	10	2	5
非侵入盗その他	11	12	1		2	2
自動車盗	1	3				
オートバイ盗		2				
自転車盗	2	6	1			
その他の乗り物盗						
暴行・傷害	1	1	1	1		
詐欺・横領	2	1				
遺失物等横領	1	1				
器物損壊	4	3	1			1
その他の刑法犯	2	3	1	1		
総 計	50	70	13	17	6	11
増 減		-20		-4		-5

◎夏を迎え、空き巣の発生が予想されます。しっかりと家の戸締りをしてから出かけましょう。
◎万引きは立派な窃盗罪（10 年以下の懲役または 50 万円以下の罰金）です。犯罪をしない・させない環境を地域みんなで作っていきましょう。

2 交通事故状況

死亡事故	0	1	0	0	0	0
増 減		-1		0		0
人身事故	52	48	10	9	4	7
増 減		4		1		-3

◎大切な命を守るために正しくシートベルトを装着しましょう。

募 集

日本の海を守る。海上
保安大学校入学生募集

人事院および海上保安庁では、23 年 4 月に海上保安大学校に入学する学生を次のとおり募集します。詳しくは、下記まで問い合わせてください。

●採用予定人数 約 45 人

●受験資格

平成 2 年 4 月 2 日以降に生まれで次に掲げる人

①高等学校または中等教育学校を卒業および 23 年 3 月までに高等学校または中等教育学校を卒業する見込みの者

②高等専門学校の第 3 学年の課程を修了および 23 年 3 月までに高等専門学校の第 3 学年の課程を修了する見込みの者

③高等学校卒業程度認定試験（廃止前の大学入学資格検定を含む）に合格など人事院が①、②に掲げる者と同等の資格があると認める者

●募集期間

8 月 26 日（木）から 9 月 7 日（火）まで。郵送の場合、当日消印有効。ただし、インターネットでの申し込みは、9 月 1 日（水）午後 5 時まで
☎ 0246 (53) 7112

募集要項の電子データを希望する人は下記アドレスにメールで申し込んでください。✉ fukushima kanri-v35gz@kaiho.mlit.go.jp

「平和を仕事に」防衛省
が自衛官を募集します

防衛省では、次のとおり自衛官を募集します。

●採用職種

【一般曹候補生】

部隊勤務を通じて、陸・海・空自衛官を養成します。

【自衛官候補生】

採用後所要の教育を経て、3 カ月後に 2 等陸・海・空士の任期制自衛官に任官します。任期後も希望者は選考により継続任用されます。

●資格 23 年 4 月 1 日現在、18 歳以上 27 歳未満の人

●募集期間 8 月 1 日（日）から 9 月 10 日（金）まで

●一次試験 9 月 18 日（土）（ただし、自衛官候補生の女性は 9 月 26 日（日）が一次試験日）

※試験会場については、受け付け時または受験票交付時にお知らせします。志願書類の請求など、詳しくは下記に問い合わせてください。

☎ 自衛隊福島地方協力本部
会津若松出張所 ☎ (27) 6724

相 談

高齢者・障害者の人権
安心相談を実施します

9 月 6 日（月）から 12 日（日）までの 7 日間は、全国一斉「高齢者・障害者の人権あんしん相談」強化週間です。

9 月の献血日程

9 月 2 日（木）

午前 9 時 00 分から
午後 5 時 00 分まで

町役場で全血献血を実施します。
400 ミリリットル献血にご協力ください。



身体的・心理的虐待、差別やいやがらせなど高齢者・障害者の抱える人権問題について、電話相談を実施します。相談には、人権擁護委員と法務局職員が応じます。秘密は守られますので、お気軽にご相談ください。強化週間の期間以外の日（土日祝日を除く）も、相談に応じています。

●期間 22 年 9 月 6 日（月）から 12 日（日）までの 7 日間

●相談時間 午前 8 時 30 分から 午後 7 時まで（ただし、9 月 11 日（土）・12 日（日）は午前 10 時から午後 5 時まで）

●相談電話 024 (534) 2021
☎ 福島県法務局人権擁護課
☎ 024 (534) 1994

高齢者・障害者の財産
と福祉を守る制度です

司法書士など、その道のプロがお応えします。成年後見電話相談会。

●開催日時 9 月 12 日（日）
午前 9 時 30 分～午後 4 時 30 分
●電話番号 ☎ 024 (531) 2266

※相続、登記、成年後見制度の活用、税金、虐待やいじめなどの人権問題、年金・介護保険・福祉問題、その他高齢者・障害者の法律問題などの相談に応じます。

☎ 福島県司法書士会館
☎ 024 (534) 7502

お知らせ

国勢調査人口を予想し
て、豪華賞品をゲット

県統計協会および県では、本年 10 月 1 日に実施される国勢調査に関心をもっていただくため、国勢調査人口予想クイズを実施します。

次の問題に正解した人もしくは正解に近い人から順番に、上海旅行などの豪華賞品が総勢 9 5 人に当たり

ます。ふるって応募ください。

詳しくは県のホームページをご覧ください。

問題 22 年 10 月 1 日に実施される国勢調査の結果、福島県の総人口は何人になるでしょうか。

●応募資格 県内在住の人

●応募期間 9 月 1 日（水）から 10 月 24 日（日）まで

●応募方法

クイズの答え・郵便番号・住所・氏名（ふりがな）・年齢・電話番号を明記の上、はがきまたはホームページからご応募ください。

☎ 応募・問い合わせ先

〒 960 - 8670（住所記載不要）
福島県企画調整部統計分析課内
福島県統計協会 福島県国勢調査人口予想クイズ 係
☎ 024 (521) 7143
ホームページは

ふくしま情報統計ボックス 検索

8 月は食品衛生月間
食中毒には気をつけて

食中毒予防の三原則を守って、毎日の生活の中で予防を心がけましょう。

①つけない（食品、調理器具や手指などに食中毒の原因菌・ウイルスをつけない）

②増やさない（冷蔵庫などで食品をしっかりと保存して食中毒の原因菌・ウイルスを増やさない）

③殺す（食品の加熱や調理器具の殺菌を徹底して食中毒の原因菌・ウイルスを殺す）

☎ 会津保健所食品衛生チーム
☎ (29) 5516

●町県民税	2 期分
●国民健康保険税	2 期分
●介護保険料	2 期分
●後期高齢者医療保険料	1 期分
●上下水道使用料	8 月分
●下水道受益者負担金	2 期分

プライバシー保護のため、ホームページ掲載分の
メッセージは削除しました。ご了承ください。

善意をありがとう

○野口英世博士のふるさと猪苗代
応援寄付金として
遠藤昭二さん（千葉県在住）
10,000,000 円
中村昭一さん（静岡県在住）
300,000 円

町の人口

平成 22 年 7 月 1 日現在の現住人口（前月比）	
世帯数	5,081 戸（± 0）
人口	7,528 人（- 13）
男	8,215 人（- 11）
女	計 15,743 人（- 24）
出生	9 人
死亡	26 人
転入	35 人
転出	42 人

▼会津若松市で 8 月 1 日に開催された、北会津地方消防操法大会。町の代表として出場した第五分団が、ポンプ車の部、小型ポンプの部で優勝しました。日ごろの訓練のたまものだと思います。次号の広報でまとめてお知らせします。県大会では、練習の成果を発揮して頑張っていると思います。▼8 月 21 日は、県内水面水産試験場の参観デーです。魚つかみ大会やアニジマスの無料試食などで、子どもたちの笑顔が見られる、楽しいイベントです。夏休み最後の思い出づくりには足を運んでみてはいかがでしょうか。

編集後記

みんなの美術館

8月は吾妻小学校のお友達の作品です

Our Museum



造形 「すてきなゼリー」

パルプ粘土を使って、色も形もきれいな、自分だけのゼリーを作りました。これが本物だったら食べてみたいです。きっとおいしいと思います。



古俣 あい 亜衣さん(2年)



きょうのすけ 渡邊香之介さん(3年)

「もしも休み時間がジャングルの世界だったら」

僕は生きものが大好きです。学校の近くにジャングルがあって、いろいろな生きものが見れたらいいなと想像して描きました。ハエトリソウがお気に入りです。



食生活改善推進員コーナー

～旬の野菜でカンタン料理～

No.159

トマトのゼリー (手作り簡単おやつ)



【材料】4人分

トマト中サイズ6個・A(砂糖 40㌔・水 250㍗㌔)
粉ゼラチン 5㌔(20㌔の水でふやかしておきます)

【作り方】

- ① 湯むきしたトマトの種を除き、大きめのさいの目切りにします。
- ② トマトとAを鍋に入れ火にかけます。2分くらいしたらトマトを鍋から取り出します。
- ③ ②が沸騰する前に火を止めます。50度から60度くらいになったところで粉ゼラチンを入れ、かき混ぜながら溶かします。このときに、沸騰させてしまうと固まりにくくなるので注意しましょう。
- ④ ②で取り出したトマトを器に入れます。
- ⑤ 粗熱を取った③を器に注ぎます。
- ⑥ 冷蔵庫に入れ、冷え固まったら出来上がり。

【一人当たりの栄養量】 エネルギー 68㌔、タンパク質 0.4㌔、糖質 18.2㌔、カルシウム 20㍗㌔、食物繊維 1.5㌔

■一口メモ■

食物繊維とコラーゲンが入った、女性にうれしいデザートです。トマトの代わりに旬の果物を使っても良いでしょう。見た目も涼しげで夏のおやつにぴったりですね。