

まちの応援マガジン いなわしろ

広報 猪苗代

Jul.2009

7

No.585



ビートルズがやってきた ワーワーワー

川桁保育所にカブトムシがやってきた。今シーズン初の
カブトムシに子どもたちも大騒ぎでした(7月3日)

特集 いなわしろ知ってるつもり?



猪苗代小学校 芳賀 忠夫校長

「夏休みならではの」の体験を
当たり前のことですが、健康と安全に
気をつけて過ごしてほしいです。
その上で、夏休みという長期の休みで
なければできない体験をしてほしいと思
います。
この町には、自然、文化、歴史、人、
地域ならではのものがたくさんあります。
時間があるときでなければできない体験
や、自然を五感で感じるような体験をし
てほしいです。
もう一つは読書をしてほしいというこ
と。読書は読むこと、書くことや考える
こと、いろいろなことに通じているので、
読み応えのある本を読んでほしいです。
最後にもう一つ、友だちと遊んでほし
いということです。子どもたちは遊びの
中で、集団のルールや社会性などを学び
ますので友だちと遊ぶことはとても大切
です。勉強することと遊ぶこと、 balan
スの良い夏休みを過ごしてほしいです。

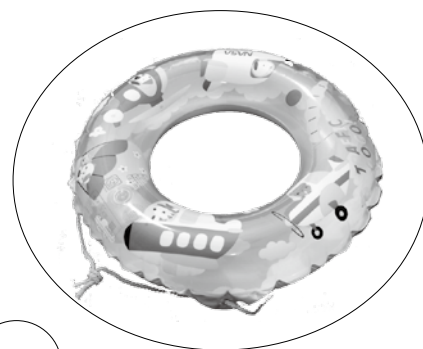

クイズ いなわしろ知ってるつもり？をお手伝いしてくれるの
は、吉田勇大くん（長瀬小4年・左）と直大くん（同1年・右）兄弟。
昨年は、天神浜で湖水浴やスイカ割りを楽しんだそうで、夏休
みの予定を尋ねると、「海に行って泳ぎます」と元気に答えました。
「他にはDSかなあ あっ マーチングの練習だった」と勇大くん
は笑いました。

このクイズに関わった二人のように、少しでも多くの人が猪苗
代に関心を持ってくれたらうれしいです。

それでは、いなわしろ知ってるつもり？スタートです。

特集 ふるさと猪苗代を再発見！
**いなわしろ
知ってるつもり？**
梅雨も終わりに近づき、猪苗代にも暑い夏がやってきます。
子どもたちにとっては待ちに待った夏休みの始まりです。
四十日という長い時間、遊びと宿題だけで終わらせたら
もったいない。そこで一つ提案です。
知っているようで意外と知らない自分たちの住んでいる町のこと。
夏休みを利用して、自分たちの町のことをもっと知ってみませんか。



第 6 問



長浜の西側、小高い丘の上に建つ国指定重要文化財天鏡閣。有栖川宮威仁親王殿下が明治 40 年（1907）に猪苗代湖畔を訪問され、その景観を賞美し、翌年ご別邸として建設されたものです。当時の猪苗代にはなかった洋風の建造物でしたが、その基調となった建築様式は何と呼ばれているのでしょうか？

皆さん全問正解できましたか？

（問題の答えは 23 ページの編集後記にあります。）

今回取り上げたのは、町のほんの一部。町には隠れた財産や、わたしたちの知らないことがまだまだたくさんあります。

わたしたちの住むこの町の歴史を勉強し、いろいろな発見をする。そんな貴重な時間を、友だちや親と過ごすことができる。そういう機会があるのが夏休みです。

お父さん・お母さんも、いつもより多く子どもと話をしたり、遊んだりして、有意義な夏休みを過ごしてください。

特集 いなわしろ知ってるつもり？
終わり

町の歴史や観光スポットなどについて調べたくなった人には、下記のガイドブックをオススメします。
町のガイドブックいなわしろ伝保人は町役場商工観光課で、町の文化財探検マップ磐椅王国はふるさと歴史館（旧公民館）で配布しています。

お笑いの人と言ったような・・・

こーんな 大きいかもよ

第 5 問



日本の在来種だけでなく、南米アマゾンに生息する珍しい魚など淡水魚ばかりを集めたいなわしろ淡水魚館。この館内で一番大きい魚の名前は？

上級クイズ

世界中から集められた淡水魚、約 2,000 尾が展示されていますが、ではその種類は約何種類？

第 7 問



会津藩祖で名君として名高い保科正之を祀った土津神社。この神社の境内にある、保科正之の履歴を刻んだ碑が土津霊神之碑。その土台はある生き物の形をしています。その生き物とは？

上級クイズ

徳川二代将軍秀忠の子として生まれた保科正之。その誕生日は？

第 2 問



県のほぼ中央に位置し、磐梯山と同じく福島県を代表する湖、猪苗代湖。では、その面積は日本で何番目？（ヒント・淡水湖では 3 番目）

上級クイズ

近年、水質調査でランク外に指定されるなど水質の悪化が問題となっている猪苗代湖。その原因はズバリ何？

ロボットがしゃべったあー

第 4 問



本町出身の世界的医学者、野口英世博士の生家や遺品などが展示されている野口英世記念館。ここに展示されている博士宛ての手紙を書いた母の名前は？

上級クイズ

博士の生家には、博士が上京する時、その決意を刻んだ床柱がそのまま保存されていますが、その文面は？

磐梯山
でっかいぞー

第 1 問



日本百名山にも数えられ、町だけでなく福島県を代表する秀峰、磐梯山。では、その標高は何メートル？

上級クイズ

明治 21 年（1888）、磐梯山の大爆発によって泥流とともに流された巨石「見祢の大石」。国の天然記念物に指定されたのは昭和何年？

第 3 問



テレビや雑誌などにもよく取り上げられ、大勢の観光客が訪れる達沢不動滝。皆さんもテレビで見かけることが多いのでは。写真でも分かるように、滝の前の絶妙な位置に木の枝が突き出ていて、アマチュアカメラマンにも大変人気の高い場所です。では、この枝は何の木の枝？

フムフム
なるほど

国保からのお知らせ

健康は誰もが持つ願いです。しかし、ある日突然わたしたちを襲う病気やケガ。そんな時、皆さんの力になり支えてくれるのが、国民健康保険制度です。今月号では、国民健康保険制度の仕組みと医療費、今年の税率などについてお知らせします。

町の国保税はこのように決まりました

二十年度の医療費は、一人当たり費用額の伸び率が前年比108.5%、金額で一万七千六百円増えました(表1参照)。特に、費用がかかる入院の伸び率が高く、この一人当たり医療費の伸び率は県内五十九市町村のうち第六位となっています。

今年の町の国保税は、被保険者の高齢化や医療の高度化の影響などによる医療費の増加が予想されることから、医療保険分、後期高齢者支援分について税率などを引き上げるをえませんでした。そのため昨年度に引き続き基金を取り崩し、引き上げ幅を最小限にとどめました。

これらの率と額は、六月定例議会の議決を受けて決定しました。

町の国保税の決まり方

その年に予測される医療費から、わたしたちが病院などで支払う一部負担金や国などからの補助金を差し引いた分が保険税となります。

次の項目に割り振り、それらを組み合わせて保険税が決めます

所得割	世帯の所得に応じて計算	➡	世帯あたりの 年間保険税額
資産割	世帯の資産に応じて計算		
均等割	世帯の加入者数に応じて計算		
平等割	1世帯にいくらかと計算		

さらに年齢に応じて次のようになります。

40 歳未満の人	医療保険分	+	後期高齢者支援分		
40 歳以上 65 歳未満の人	医療保険分	+	後期高齢者支援分	+	介護保険分
65 歳以上 75 歳未満の人	医療保険分	+	後期高齢者支援分		介護保険料

※ 65 歳以上の人の介護保険料は、原則として年金から天引き

表 1

猪苗代町国保一人当たり医療費の推移 (一般+退職)

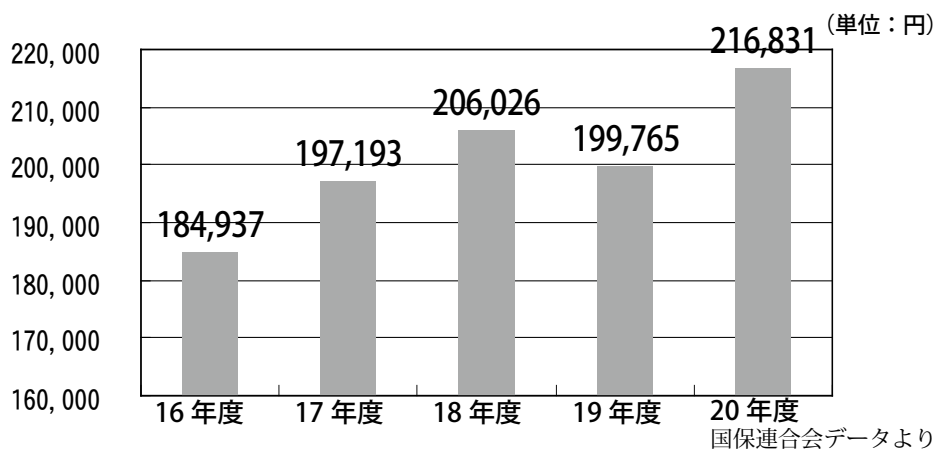

21年度国保税の税率が決定しました

税率の比較

	21年度				20年度			
	所得割 %	資産割 %	均等割額 円	平等割額 円	所得割 %	資産割 %	均等割額 円	平等割額 円
医療保険分	5.84	23.60	24,000	21,000	5.36	19.54	21,000	16,900
後期高齢者 支援分	2.82	10.88	10,000	8,800	2.66	9.34	9,100	7,300
介護保険分	1.57	6.91	9,100	5,200	1.88	7.53	9,700	5,600

限りある医療費を大切に

国保で病院に掛かった時、皆さんの医療費の負担は三割(十五歳以下の乳幼児及び児童は0割、七十歳以上の方は一割または三割)で済みますが、残りの医療費は国保から医療機関に支払われます。そのため、医療費が増加すれば国保の財政が苦しくなり、国保税の増額という形で私たち

自身に降りかかってくる。医療費の増加を防ぐためにも、自分にあった健康づくりを進めるとともに、検診などで定期的に健康チェックをするなど、病気の早期発見・早期治療に努めましょう。

国保税は納期限までに納めましょう

本年度の国保税は、七月から二月までの八回で納めます。

八月更新の受給者証などのお知らせ

○高齢受給者証

七十歳から七十四歳までの人に交付されている高齢受給者証は、前年の所得から負担割合(一割または三割)を判定し、毎年八月一日に更新となります。

対象者には、八月一日以降使用する高齢受給者証を、世帯主あてに七月下旬に郵送します。八月になったら、新しい受給者証を使用してください。

○「限度額適用認定証」
「限度額適用・標準負担額減額認定証」

現在交付されている標記認定証の有効期限は二十一年七月三十一日です。八月以降も引き続き認定証が必要な人は、新たに申請が必要です(前

年の所得に応じて負担区分を再判定します)。

七十歳未満の人(表2)

入院したときの一部負担金が世帯の限度額(表2参照)までとなる標記認定証は、七月三十一日が有効期限となります。現在交付を受けている人も八月に再度申請が必要です。八月中に申請をしなかった場合、八月以降窓口での支払いが三割全額となり、世帯の限度額を超えた分については後から高額療養費の申請をしてもらうようになりますので注意してください。

この認定証の交付を受けるには国保税に滞納がないことが条件となっています。

七十歳以上(高齢受給者)の人(表3)

非課税世帯(世帯の国保加入者(擬制世帯主含む)全員が非課税である)の人のみを対象に「限度額適用・標準負担額減額認定証」の適用があります。この認定証を病院へ提示することで入院時の一部負担金が限度額までとなり、食事代も減額になります。入院の予定・心配がある人は役場で申請・交付を受けてください。

○七十歳以上でこの制度に該当しない課税世帯の人も、保険証と高齢受給者証の提示で入院時の窓口負担は世帯の限度額までとなります。

「限度額適用認定証」「限度額適用・標準負担額減額認定証」は、申請した月の初日から適用になるので、入院前の申請をお勧めします。

①保険証②印鑑の二つです。

▼問い合わせ先

町民生活課 国保年金業務
(62) 2114

国保からのお知らせ

表 2 70歳未満の人 1カ月の自己負担限度額

上位所得者	150,000円 + (医療費 - 500,000円) × 1% 【83,400円】
一般	80,100円 + (医療費 - 267,000円) × 1% 【44,400円】
住民税非課税	35,400円 【24,600円】

※【 】内は過去12カ月に一つの世帯で高額療養費の支給が4回以上あった場合の4回目以降の限度額

表 3 70歳以上(高齢受給者) 1カ月の自己負担限度額

	外来(個人ごと)	外来+入院(世帯単位)
現役並み所得者	44,400円	80,100円 + (医療費 - 267,000円) × 1% 【44,400円】
一般	12,000円	44,400円
低所得者(住民税非課税)	低2 低1	24,600円 15,000円

後期高齢者医療制度の 被保険者の皆さんへ

皆さんの保険証が 新しくなります

二十年四月一日から始まった後期高齢者医療制度の保険証は毎年八月一日に前年の所得を確認し、更新となります。今年は、制度が始まって初めての保険証の更新となります。

現在使用している後期高齢者医療制度の保険証の有効期限は、二十一年七月三十一日です。八月一日から使用する新しい保険証は、七月中に郵送いたします。

新しい保険証は、薄いオレンジ色です。八月になったら、新しい保険証をお使いください。

なお、有効期限の切れた保険証は、お手数でも役場町民生活課までご返却ください
※後期高齢者医療制度該当の人は、それまで加入していた健康保険（国保や社会保険）からは抜け、後期高齢者医療

制度のみの保険証となります。後期高齢者医療制度の保険証一枚で病院に掛かれます。

「限度額適用・標準負担額減額認定証」

入院時の負担額が世帯の限度額までとなり、食事が減額になる標記認定証の対象となる人（世帯員全員が住民税非課税）には、すでに申請書を郵送していますので現在入院中の人、入院の心配のある人は申請してください。

申請書が届いていない人は、この認定証の対象にはなりませんが入院の場合保険証の提示のみで一部負担金は限度額までの請求となります。

医療と介護の両方のサービスを利用している世帯の負担を軽減する制度が始まりました

国民健康保険の場合

世帯内の国民健康保険の被保険者全員の医療保険・介護保険の自己負担額で計算します。

基準額	(1)の額	(2)の額
70 歳～74 歳の人		
① 高齢受給者証の負担割合が「3 割」となっている場合	67 万円	(89 万円)
② ①・③・④以外の人	56 万円	(75 万円)
③ 世帯員全員が住民税非課税の人	31 万円	(41 万円)
④ ③のうち、世帯員全員の所得が一定基準以下※の人 ※年金収入 80 万円以下など	19 万円	(25 万円)

基準額	(1)の額	(2)の額
70 歳未満の人		
① 世帯員全員の合計所得が一定以上※の場合 ※合計所得 600 万円以上	126 万円	(168 万円)
② ①・③以外の場合	67 万円	(89 万円)
③ 世帯員全員が住民税非課税の場合	34 万円	(45 万円)

後期高齢者医療制度の場合

世帯内の後期高齢者医療制度の加入者全員が1 年間に支払った医療保険と介護保険の自己負担額で計算します。

基準額	(1)の額	(2)の額
① 被保険者証の負担割合が「3 割」となっている人	67 万円	(89 万円)
② ①・③・④以外の人	56 万円	(75 万円)
③ 世帯員全員が住民税非課税の人	31 万円	(41 万円)
④ ③のうち、世帯員全員の所得が一定基準以下※の人 ※年金収入 80 万円以下など	19 万円	(25 万円)

(注) 自己負担がその額を超え、500 円以上となる場合に「自己負担額—上記の額」を支給します。

安全・安心な医療の提供を目指して

現在建設中の新たな町立病院は、21 年 11 月 1 日(日)に開院する予定です。
町立病院の概要を町民の皆さんにお知らせします。

- | | | | |
|---------|---|---------|---|
| 1. 敷地面積 | 8,663 平方メートル | 6. 2 階部 | 入院病棟 65 床
特別個室 1 室、個室 16 室、
4 床室 12 室 (48 床) |
| 2. 構造 | 鉄筋コンクリート造 地上 3 階建 | 7. 3 階部 | 機械室、倉庫 |
| 3. 建築面積 | 2,244.12 平方メートル | 8. 診療科目 | 現在の病院と同じ内科、外科、
整形外科、耳鼻咽喉科、皮膚科
を予定。産婦人科の設置につい
ては指定管理者と協議中 |
| 4. 延床面積 | 4,360.97 平方メートル | | |
| 5. 1 階部 | 受付窓口および外来診察室、検査室、手術室、
リハビリスペース、地域包括支援センター、
カフェテリア、売店、院長室、医局、事務室、
会議室、当直室、霊安室 | | |

2 階

スタッフステーションやデイルーム(面会室)は、常に病室が見渡せるような安心設計
ゆったりとしたスペースのある特別個室もあります

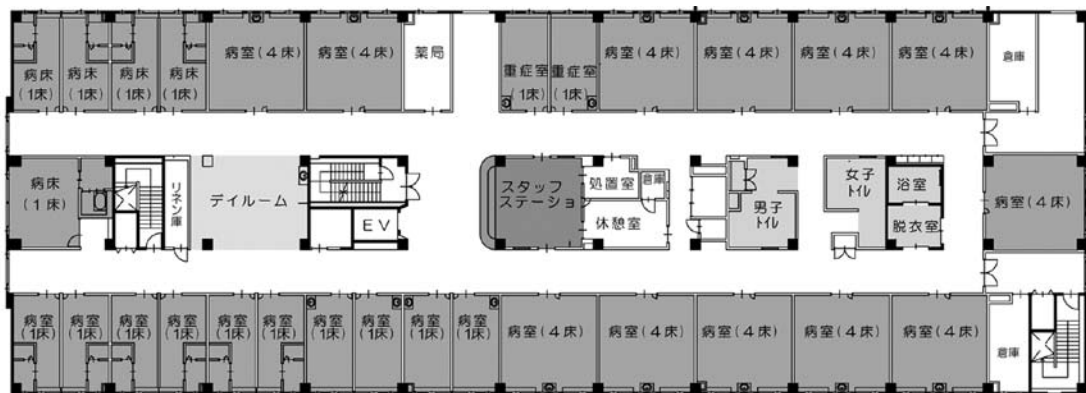

2 階平面図

1 階

待合ホールには十分なスペースが取り、くつろぎながら順番を待てられます
病棟の周辺は散歩や散策にもってこの芝生広場になっています

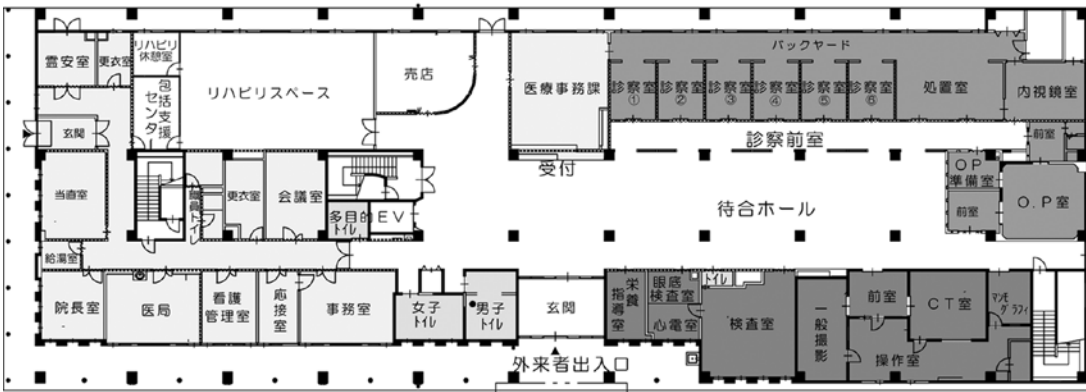

1 階平面図



Our Hospital

●問い合わせ先 病院整備室 病院整備業務
☎(62) 2115

今後支給対象となる人には、お知らせをする予定です。
申請方法などは国保年金業務までご相談ください。

▼問い合わせ先
町民生活課 国保年金業務
☎(62) 2114

E lementary school



写真上 真剣な表情で技能走行テストの8の字走行に挑む長瀬小の児童
写真下 安全走行テストで、手信号やかけ声などで安全を確認しながら走行する翁島小学校の児童

安全運転技術など競い合う

第27回交通安全こども自転車猪苗代地区大会は6月13日、猪苗代小学校で開かれ、団体総合で長瀬Aが優勝しました。猪苗代地区交通安全協会と猪苗代警察署の主催するこの大会には、猪苗代、磐梯の両町の4小学校から6チームが出場し、学科テストと走行テストで総合得点を競い合いました。

上位に入賞した長瀬、翁島の両小学校は、18日に開かれた交通安全子ども自転車大会会津方部大会（警察連絡協議会会津部会、会津方部交通安全連絡協議会の主催）にも出場。今度は翁島が優勝、長瀬が3位に入賞し、7月に開催される県大会への出場を決めました。

両小学校の児童らは「県大会でも練習の成果を発揮して頑張りたい」と抱負を述べました。

この広報が皆さんのお手元に届くころには県大会の結果が出ています。頑張れ両チーム。

J unior high school



写真上 昨年会津大会を制した猪苗代中学校と東中学校の対戦。今年も猪苗代中学校が優勝しました
写真下 バントや盗塁など小技をうまく絡めて攻撃する猪中野球部

優勝を目指し各競技で熱戦

北会津管内中学校体育大会総合大会は6月9、10の両日、猪苗代・磐梯の両町で開かれました。主な成績は次のとおりです。その他の競技成績は学校などへ問い合わせてください。

軟式野球①猪苗代中②磐梯中③東中④吾妻中
バレーボール①猪苗代中②磐梯中③吾妻中④東中
卓球 男子団体①磐梯中②吾妻中③猪苗代中④東中
女子団体①吾妻中②東中③磐梯中④猪苗代中
男子オープン①小林雅和（猪）②佐藤寿樹（吾妻）
③森田悠平（吾妻）、松川輝昭（磐梯）
女子オープン①安部由美子（東）②小椋亜美（吾妻）
③佐藤千尋（東）、遠藤早也佳（猪苗代）
ダブルス男子①佐藤・佐藤（磐梯）②由井・小椋（吾妻）
③家田・遠藤（磐梯）、小椋・笹生（吾妻）
ダブルス女子①國分・一ノ瀬（吾妻）②遠藤・氏家（吾妻）
③武藤・古川（磐梯）、遠藤・渡部（東）

スクールトピックス & ニュース INAWASHIRO

N ursery school



写真上 右を見て、左を見て、右を見て、手を上げてと一つ一つ確認しながら練習する子どもたち
写真下 人形やイラストなどを使いながら子どもたちに説明する坂田さん

笑いながら交通ルール学ぶ

クロネコヤマト交通教室は6月22日、町内の3保育所で実施されました。

この教室は、子どものうちから安全教育を徹底していくためにヤマト運輸（株）が毎年開催しているもの。この日は会津地区の各営業所の安全担当員12人が2班編成で各保育所を訪問しました。

猪苗代保育所で指導に当たった坂田孝浩さん（猪苗代営業所）は、車の周りで遊ぶことの危険性や、車の下に入るとどうして危ないかなどを人形や風船を使って説明。その後の横断歩道を渡る練習では、アンパンマンやバイキンマンに扮した担当員らがお手本を披露。子どもたちを笑わせ、楽しませながら交通ルールについて学ばせました。

鈴木有人くん、佃智希くん、鈴木羅那さんの3人は、横断歩道を渡る練習をして「道路の渡り方がわかりました」と元気に答えました。

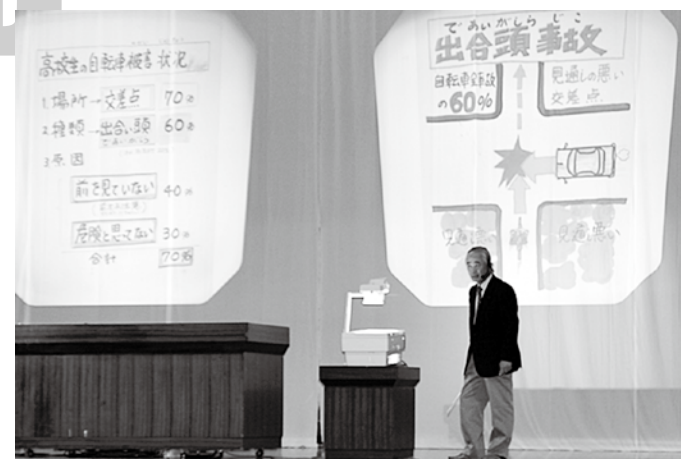

写真上 講演で交差点の危険性、自転車事故の発生件数や事例などについて説明する丹治取締役
写真下 人間と比較すると自転車のスピードはどのくらいかなどを実験で説明

猪高生無事故の誓い新たに

猪苗代高校（新田銀一校長）の自転車交通安全教室は6月16日、同校体育館で開かれ、今年入学した1年生74人が自転車事故の実態や安全な乗り方などについて学び、理解を深めました。

講演に先立ち猪苗代警察署地域交通課の上遠野章警部補が事故件数や危険箇所など具体例を交えてあいさつ。続く講演では、西部自動車学校の地域交通安全活動推進委員を務める丹治徹専務取締役が、アンケートに基づく交通ルールの認識チェックや自転車の安全な利用について説明。速度の認識を目的とした走行実験なども交えながら生徒らに交通事故防止を呼びかけました。

講習を受講した渡部（わたなべ）さんは「今日の講習によって、あらためて交差点の危険度や自転車の怖さを確認しました。これからも運転に気を付けて通学したいと思います」と誓いを新たにしました。

H igh school



点検評価委が報告書を提出

町振興公社への措置について提言



報告書を手渡す長谷川委員長(右)と津金町長(左)

町が出資・出えんしている第三セクターなどの外郭団体の運営状況について点検評価をするために昨年度設置された「公社等外郭団体点検評価委員会(長谷川与一委員長)」。これまでに11回の会議を開き、(財)猪苗代町振興公社の点検評価を終え、6月12日、町がとるべき措置について町長に報告書を提出しました。

報告の概要では「議会や町民への説明責任を果たしつつ、理解を得て、今後の内外の諸環境および諸条件を検討して、早急に存続あるいは解散(清算)を含めた抜本的な改革を図る必要がある」などとしています。

災害など万が一に備え協定

町と福島県建設業協会猪苗代支部



(右から) 津金町長、渡部支部長、渡部副支部長

町と県建設業協会猪苗代支部(渡部泰夫支部長)は6月4日、町役場で「災害時における応急復旧工事等についての協定」を締結しました。協定では、地震、火災や水害、風雪害などの災害が発生または発生する恐れがある場合、同支部と町などが協力し、早急に応急復旧工事に当たることとしています。

締結式には渡部泰夫支部長、渡部寛規副支部長と津金町長が出席、両者が調印し協定を結びました。

渡部支部長は「地元の建設業者として、地域の皆さんの役に立てれば」と話し、有事の際の支援を約束しました。

古式ゆかしい嫁入りを再現

「おシンさんの嫁入り」イベント



花婿役の剛さん(右)と花嫁役の祐理子さん(左)

町の昭和初期の祝言の模様を再現する「おシンさんの嫁入り」行列は6月13日、町内で開催されました。

花婿・花嫁役は、昨年3月に結婚した町内在住の安藤剛さん(33)・祐理子さん(25)夫妻。二人は緊張した様子ながらも最後まで大役を務めました。

行列は土津神社前から中央商店街を通り、メイン会場の町体験交流館までを練り歩き、稲川酒造店前での「受け取り渡し」や、町体験交流館の「結び・振る舞い」には多くの見物客やアマチュアカメラマンが詰め掛け、会場は祝福ムードに包まれました。

猪苗代兼載の偉業をしのぶ

小平潟で没後500年祭と講演会



連歌師・兼載の業績などについて講演をする戸田さん

町内の小平潟で生まれ、京都で連歌師として修行を積み、最高位まで上り詰めた猪苗代兼載(1452 - 1510)の没後500年祭と記念講演会は6月6日、小平潟天満宮で開催されました。

約120人が出席した式典では、主催した小平潟区の佐藤善司区長のあいさつの後、神事や連歌の奉納をし、兼載の偉業をしのびました。続く記念講演では、小平潟出身で埼玉県立皆野高教諭の戸田純子さんと、県立博物館の川延安直主任学芸員がそれぞれ兼載の生涯や小平潟天満宮の宝物などについて講演をしました。

小平潟地区では、今後兼載ゆかりの史跡の整備をする予定です。

町の農業振興の中心として

小林功さんに農業委員の辞令交付



津金町長(右)から辞令を受け取る小林さん(左)

新農業委員の辞令交付式は6月22日、町役場で開催されました。会津農業共済組合の役員改選に伴い、小松山新一委員の代わりに小林功さん(千代田)が推薦され、この度選任されたのを受け実施されたものです。

辞令を手渡した津金町長は「農業を取り巻く環境は大変厳しい状況になっていますが、町農業の発展のために尽力していただきたい。有機の里づくりの推進のために自給率の向上、地産地消に取り組んでほしい」と小林さんを激励しました。

小林さんの任期は、小松山委員の残任期間となります。

「人」中心のまちづくりへ

歩いて暮らせるまちづくりを模索



委員会でワークショップに取り組む推進委員ら

車に頼り過ぎない「人」中心のまちづくりを進め、高齢者や子育て世代が安心して生活や活動のできる環境をつくるため、猪苗代町歩いて暮らせるまちづくり推進委員会(小松山六郎会長)が4月に発足しました。委員会では、町の現状を調査し、「健康づくり」「子育て支援」「地域間・世代間交流」などを目的に旧役場跡地に整備が計画されている拠点施設のあり方などについてワークショップを開催しています。

今後も議論を重ね、具体的な施策などを検討していく予定です。懇談会にも出向きますので、気軽にご相談ください。



第 61 回磐梯まつり — 7 月 25、26 日開催 —

— 磐梯まつりの始まり —

噴火により亡くなった人々の魂を慰めたい。大災害を起こしながらも、300 を超える湖や沼をつくり豊かな自然と素晴らしい景色を創り上げた偉大な自然の力に感謝したい。磐梯まつりは、この二つの思いをきっかけに始まり、今年で 61 年目を迎えます。

目前に迫った磐梯まつりから注目のイベントを紹介します。皆さんの参加をお待ちしています。

イベントピックアップ

1. たいまつ行列 25 日 17:30 ~ 20:30

御神火に込めたさまざまな想い

「御神火」とは、磐梯山の神様から授かった火のこと。たいまつ行列は代々、この御神火に噴火殉難者への供養、町民や来訪者の家内安全・子孫繁栄などの願いを込めて開催されてきました。参加した人に「祈願札」を配布。その札にそれぞれ願いを書き入れてもらい、おまつり広場で「焼納」の儀式を執り行います。その後、参加者には磐梯大明神のお守りを配布します。



2. 山車とみこしの競演 25 日 14:30 ~ 16:00 みんなで盛り上げよう「やっかやれやれやれ〜」

山車(だし)、みこし、創作みこしが町内各地から集結、総勢 10 基が町を練り歩く、パワーあふれるイベントです。かけ声に合わせ、引き手や担ぎ手が汗を流して盛り上げます。観客の皆さんも応援よろしくをお願いします。

町内有志の皆さんが猪苗代湖の葦を利用して作り上げた「手作り山車・イノシシ君」が登場します。

どんなイノシシが登場するのか、皆さんお楽しみに。



ボートで湖面の風を感じる気持ちよさは格別。
天気良ければ湖面に映る磐梯山が見られるかも

協賛イベント

「モーターボートで行く 猪苗代湖 湖上遊覧」

開催日時 7 月 25 日(土)、26 日(日)

1 日 5 便(9:30 10:30 11:30 13:30 14:30 出港)

定 員 1 便あたり定員 8 人(小学生以下も含む)
定員になり次第締め切りとします。

※イベント保険加入のため、乗船者全員の住所、氏名、年齢、連絡先が必要です。

問い合わせ先 翁島港マリーナ(マリーナ・レイク猪苗代)

☎(63)0580 FAX(63)1355

Mail info@okinajima.com

問い合わせ先

磐梯まつり実行委員会事務局(猪苗代町役場 商工観光課) ☎(62)2117 Fax(62)5175

磐梯まつりホームページ(町役場ホームページ内) HP <http://www.town.inawashiro.fukushima.jp/>

町内で 2 人が満 100 歳に

小林さん、遠藤さんに知事賀寿



賀寿を受ける小林さん(左)とおいの小林さん(中央)

6 月 9 日に満 100 歳の誕生日を迎えた小林トモさん(下館)への知事賀寿贈呈式は同日、特別養護老人ホーム「いなわしろホーム」で挙行されました。

山口靖明会津保健福祉事務所長が知事賀寿と記念品の会津漆器の木杯を贈呈。続いて津金町長、戸田忠義町老人クラブ連合会長が賀寿と記念品を手渡しました。

花束贈呈の後、トモさんのおいの小林博さん(北高野)が謝辞を述べました。

長生きの秘訣は「好き嫌いなく何でも食べる」ことです。



賀寿を受ける遠藤秀さん

6 月 11 日に満 100 歳の誕生日を迎えた遠藤秀さん(川上)への知事賀寿贈呈式は 13 日、町内のリゾート・インぼなりで挙行されました。

萩尾正人会津保健福祉事務所副所長が知事賀寿と記念品の会津漆器の木杯を贈呈。続いて津金町長、戸田忠義町老人クラブ連合会長が賀寿と記念品を手渡しました。

ひ孫の卓也佳さん、安也奈さんから花束が贈られた後、孫の夫の徹さんが謝辞を述べました。

長生きの秘訣は「1 日 3 食を欠かさず食べる」ことです。

春の叙勲 大坂藤樹さん

地方自治功労者として 旭日双光章を受章



Profile おおさか・とうじゅ

1936 年新屋敷生まれ、80 年から 08 年までの 28 年間町議会議員、そのうち 5 年 6 ヶ月を議長として活躍。その手腕は猪苗代にとどまらず、2003 年には北会津地方町村議会議長会会長を始め福島県町村議会議長会会長、北海道・東北町村議会議長会会長を務めた。

●受賞歴 91 年 福島県町村議会議長会表彰、96 年 全国町村議会議長会表彰、2000 年 福島県町村議会議長会表彰、猪苗代町特別功労表彰、04 年 福島県町村議会議長会表彰、05 年 全国町村議会議長会表彰

温厚で誠実、卓越した識見と指導力で地域住民の信頼も厚い元町議会議員の大坂藤樹さん(73)＝新屋敷。春の叙勲で旭日双光章を受賞した。「勲章をいただけるなんて考えたこともなかった。長い年月にわたり支えてくれた地域の皆さんの応援のおかげ。感謝しています」と話す。

80 年町議に初当選。以来 2008 年まで 7 期 28 年間にわたり町政の発展に努めた。この間、文教厚生常任委員会委員長、議会議長などを歴任し、一問一答制の導入など議

会の進展に務める一方、福島県町村議会議長会会長、北海道・東北町村議会議長会会長なども務めた。

「28 年の議員人生を終えてみたら、人生の残り時間が少なくなっていた」と笑うが、その顔は 73 歳には見えないほどはつらつとしている。「人間の幸せ、人生というのは人間関係の中にあると思っています。いろいろなことを通して出会った人々、隣人たちと喜怒哀楽を共にして、最高に楽しく生きていきたい」と笑顔で話している。

自分の命をがんから守るために

日本人の約二人に一人ががんになり、三人に一人が命を落としています。六十五歳以上になると、約二人に一人ががんで亡くなっています。

その中でも、子宮頸がん・乳がんは他のがんと違い、三十〜四十歳の若い世代が多く発症しています。年間一万人以上の女性がこの二つのがんで命を落としています。

子宮頸がん・乳がんは、大腸がん・胃がん・肺がんと並んで、検診がとりわけ有効ながんと言われています。がんで命を落とさないために、検診を受けましょう。

宮頸がんは、ヒトパピローマウイルスの感染が主な原因とされ、二十〜三十代に急増しています。

『乳がん』

乳がんは、女性ホルモン（ホルモン）の刺激を受けてできる乳腺のがんで、四十代後半にもっとも発生しています。女性にできるがんの中で一番多く、年間四万人が乳がんになっています。

二十一年度、国はがん検診受診率を五十%に上げることを目標として、女性特有のがん検診推進事業を実施します。前年度（昨年の四月二日から今年の四月一日までのあいだに）二十歳、二十五歳、三十歳、三十五歳、四十歳の年齢に該当した女性には、「子宮頸がん」無料検診を、四十歳、四十五歳、五十歳、五十五歳、六十歳の年齢に該当した女性には、「乳がん」無料検診を受けて

もらうため、がん検診無料クーポン券を配布するとともに、検診手帳を交付します。

該当した人は、がんを早期に見つけ、治療するためにがん検診を受けてください。

町では、子宮がん検診（施設検診八月一日〜九月

月三十日、集団検診八月七日・二十五日・二十七日）を実施します。この無料検診該当者に、子宮がん検診券とともにクーポン券を送付します。日程表を確認の上、受診してください。

また、乳がん検診（集団検診のみで八月四日・

保健福祉課
健康づくり業務
☎（62）2115

各地区の保健協力員を対象に七月十七〜三十一日、栄養講習会を開催します。町の食生活改善推進員（食改さん）が試作や話し合いを重ねて決定したレシピなどを講習します。ぜひ覚えて帰って各地区で伝達してください。広報六・七月号でも献立の一部を紹介していますので、どうぞご覧ください。

生活習慣病を予防する
栄養講習会の開催

六日・九月八日・二十四日実施）については、この無料検診該当者に事前申し込みを取りました。その結果、申し込んだ人、たいた人に、子宮がん検診同様、乳がん検診券とクーポン券を送付しますので、ぜひ、指定された日に受診してください。



何らかの症状が出てから発見されたがんは、進行の程度も進んでいることがあります。最悪の事態を防ぐため、検診は必ず受診してください。



わりと物おじしない健太ちゃんと、恥ずかしがりやの孝太くんでした

「二人とも元気でやさしい子に育ってほしい」とパパ、ママからメッセージ。

けんた 川名 健太 くん(写真左)
こうた 孝太 くん(写真右)

平成19年7月生まれ
～壺下
健一さん・幸代さん夫婦の長男・次男

川名さんのお宅に近づいていくと、元気な声が家の外まで聞こえていました。家の中にお邪魔すると真っ黒に日焼けした元気な双子の健太くんと孝太くんが出迎えてくれました。

「外で遊ぶのが大好きで、カメリーナの公園で走り回ったり、志田浜で砂遊びをしたりしています」と、ママの幸代さんが日焼けの理由を説明してくれました。

四世代九人が同居する川名家では、二人は遊び相手には事欠きません。パパの兄弟の若い叔父さんたちも、おじいちゃんおばあちゃんもみんなが遊んでくれるそうです。

恥ずかしがりやの孝太くんは、最後まで写真を嫌がっていましたが、何とか一枚撮ることができました。

※「笑顔でこんにちは」に掲載希望の人は広報担当まで申し出てください。

☎（62）2111

サークル紹介

Circle introduction

「ヨガ独自の呼吸法を覚えることで、体の免疫力を高めて病気にかけにくい体を作ることができます。姿勢を矯正するので体のゆがみも取れますし、硬い体も柔らかくなります」とヨガの効果を話してくれたのは代表の五十嵐さん。

猪苗代ヨガ教室は十三年十一月に発足し、現在二十五人の会員で活動しています。週一回の練習日には、会津若松市からヨガインストラクターの大竹美登里先生が訪れ、会員の指導に当たっています。

練習が始まると、皆さんは呼吸に集中しながら、真剣な表情でヨガに取り組んでいました。

※このコーナーでは、活動をPRしたい団体を募集します。毎月一団体ずつ紹介していきますので、希望する団体は総務課秘書広報業務まで問い合わせください。

☎（62）2111

猪苗代ヨガ教室 (五十嵐京子代表)



(写真左)「興味があれば1度体験しに来てください」と五十嵐代表(写真中、右)「無理をしないで自分ができる範囲で取り組んでください」と見本を見せながら指導する大竹先生

この日の練習は参加者が少なめでした。「ヨガよりも撮影のほう緊張するわ」と冗談も



体験交流館ニュース

プチ [amoureuse] in 猪苗代

福島テレビのアナウンサーによる朗読ステージ。
当日は市内の小学生も参加予定です。

アムルーズとは、フランス語で「愛のある、愛のあふれる」といった意味です。

お友達を誘って、心温まるひとときをお過ごしください。

- 日時：7月19日（日）
15時～16時（開場/14時30分）
- 会場：体験交流館
- 応募方法：体験交流館で事前に入場整理券を配布しています。※定員（300名）に達した時点で終了となります。
- 問い合わせ先：福島テレビ事業部
☎ 024 (536) 8010



本を声で聞くことで、より深く情景を感じられます

ふるさと歴史館ニュース

■民具展示中

町民の皆さんから寄贈していただいた民具の一部を、ふるさと歴史館の民俗資料展示室に展示しています。

ロビーのテレビでは、実際にその民具を使用している姿を収録したDVDも見ることができ、どのようにその道具を使っていたのかを映像で確認できます。

旧山潟小学校にも多くの民具が保管されており、事前に申し込みいただければ、そちらも見学できます。

■新刊図書続々入荷

図書室に新刊が入りました。ぜひご利用ください。

- 小 説 ◆空色勾玉 ◆薄紅天女 ◆白鳥の王子
ホラー ◆赤い月 ◆あやしうらめしあなかなし
◆屍鬼 ◆くちづけ ◆廃線の上に ◆夜市
サスペンス ◆ジョーカー・ゲーム
◆出口のない海 ◆犯意
◆流星の絆 ◆悼む人
時代小説 ◆白雨 ◆世間の辻
その他 ◆拝啓十五の君へ
◆10秒関節そらし・早川式ボディワーク
◆0系新幹線からはじまる昭和の鉄道風景
児童書 ◆これがほんとの大きさ ◆崖の上のポニョ
◆ティンカーベルをさがせ！ ◆伝説の迷路



※図書室では、皆さんが読みたい本のリクエストを募っています。お気軽に声をかけてください。

皆さんの善意に感謝します

子どもたちの活動を応援

東中学校の昭和34年度卒業生らによる寄付の贈呈式は6月9日、長瀬小学校で開かれ、同小学校に42,610円が寄付されました。

寄付はマーチングバンド活動など、同小学校の子どもたちの教育環境充実に役立ててもらおうと6月6、7の両日開かれた同級会の席上で募ったもの。

贈呈式では、同級会を代表して渡部晃幹（あきみ）幹事長から江川浩校長に寄付金の手渡されました。

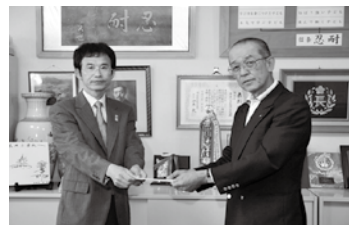

野球場にカウント表示板を寄付

町シルバー人材センター（増子恒蔵理事長）では、手作りの野球のカウント表示板を製作し、6月21日、町運動公園野球場に設置しました。

会員の小松山光男（みつお）さん、佐藤智昭（ともあき）さん、秦新一（しんいち）さんが中心となり、材料を持ちより製作したもの。増子理事長は、「野球を愛する人たちの一助になればと思い寄付した。これからは地域に貢献する活動を続けていきたい」と抱負を語りました。



猪苗代町体験交流協会事業案内

●蛭鑑賞会【いなわしろに蛭を呼び戻そう会】

日 時：7月18日（土） 午後8時～
（雨天の場合は19日）
会 場：総合体育館（カメリーナ）駐車場

●第15回町民登山教室【猪苗代山岳会】

日 時：8月1日（土） 午前8時30分～午後3時
場 所：額取山登山（約4時間の登山）
集 合：体験交流館 駐車場
参加費：無料 定 員：20人
申し込み：猪苗代山岳会 江花俊和 ☎ (62) 4457
※健康な方に限ります。

●第6回定期演奏会

【女声合唱団ブルーレイクハーモニー】
日 時：8月2日（日） 開場 午後1時30分
開演 午後2時
会 場：体験交流館 入場無料
※賛助出演として、声楽家、指揮者の渡部成哉氏（千葉大学教授）も参加します。



●いなわしろ民話まつり【いなわしろ民話の会】

～ふるさとを語る・ふるさとを唱う～
日 時：7月20日（月）
午後1時30分～4時30分
会 場：体験交流館
入場券：大人500円（高校生以上） 小人 無料
●野口英世舞台劇「大陸の伝説」
【野口英世舞台劇実行委員会】
日 時：8月16日（日） 午後1時30分（第1回）
午後6時30分（第2回）
会 場：体験交流館
入場券：（前売り） 大人1,000円 小人600円
（当日） 大人1,200円 小人800円
問い合わせ先：今田 ☎ 090 (5231) 6418

●いなわしろ日本舞踊各流派合同発表会

【若柳流 静舞会・花柳流 みほ乃会・内海流 道京会・紫派藤間流 紫間藤会】
流派の垣根を越えた日本舞踊の共演
日本の伝統文化の美しさをぜひご堪能ください。
日 時：8月23日（日） 午前10時～午後4時
会 場：体験交流館
入場券：2,000円
問い合わせ先：若柳 ☎ (62) 3204



町民球技大会（地区大会）

今年の町民球技大会は下記の日程で開催されます。地域一丸となって盛り上がりましょう。

開催日、地区名、（ソフトボール会場・バレーボール会場）の順で紹介します

- 7月12日（日）吾妻地区（吾妻小中学校・吾妻中学校）
7月19日（日）千里地区（運動公園・総合体育館）
8月2日（日）翁島地区（運動公園・総合体育館）、月輪地区（東中学校・川桁体育館）
8月9日（日）猪苗代地区（運動公園・総合体育館）、長瀬地区（東中学校・川桁体育館）



猪苗代歴史探訪 天地人のころの猪苗代

天正十八年（一五九〇）豊臣秀吉の奥州仕置で天下統一は完成した。その命を受け会津を治めていた蒲生氏郷の死によって、越後の上杉景勝は慶長三年（一五九八）、百一十萬石の大領で会津に入部する。白河街道同様、会津と中通りを結ぶ二本松街道上の要地であった猪苗代城には、初めは今井源左衛門国広、後に水原常陸介親憲と古くから上杉謙信に仕えていた景勝の有力な家臣が城代として配置された。

景勝は、十二日毎に若松城の勤番を定め、猪苗代城の水原親憲を一番組とした。親憲は大関親信の子で、名族水原氏を継ぎ、謙信の死後景勝に仕え、川中島の合戦や長谷堂城の戦い、大坂冬の陣などで数々の武功を挙げた剛勇者である。

当時の城下町をうかがい知る資料として、県立・会津図書館が所蔵する猪苗代城絵図がある。そこには長瀬川沿いに足軽町が描かれており、これは現在の今泉集落である。昔は信濃町と称され、上杉時代に城の番衛として越後・信濃の両国から連れて来た足軽が居を構えた所である。（兼田）



お知らせ

いなわしろ聖苑火葬炉
改修のお知らせ

施設の老朽化に伴う「いなわしろ聖苑」火葬炉の改修工事が6月25日から始まりました。工事完了は8月中旬を予定しています。工事期間中は、使用できる火葬炉が1基となり、ご不便をおかけしますが、ご理解とご協力をお願いします。工事期間中は、町内の人だけを受付しますのでご了承ください。

工事期間中の火葬開始時間は、正午からと午後2時からになります。

▼問い合わせ先

町民生活課 生活環境業務
☎(62) 2114

8月10日は「道の日」

道路は、わたしたちの生活に欠かすことのできない大切なものです。

「道の日」を機会に、もう一度道路の大切さを見つめ直してみませんか。

▼問い合わせ先

建設課 ☎(62) 2118

相談

人権擁護委員・行政
相談委員会合同相談会

毎日の生活の中で、これは人権問題ではないかと感じたことや、法律での取り扱いが分からなくて困ったことはありませんか。

人権擁護委員・行政相談委員が問題解決のお手伝いをします。この機会にぜひご相談ください。

▼開催日時 8月4日(火)

午前10時から午後3時まで

▼場所 町役場3階 日本間

▼その他 相談無料・秘密厳守

▼問い合わせ先

総務課 秘書広報業務
☎(62) 2111

行政相談委員に相談して
みませんか

行政相談委員による定例相談を実施します。定例相談は毎月1回第3水曜日に開催しています。相談は無料で秘密は厳守しますので、気軽に相談してください。

▼猪苗代町行政相談委員

宮沢 重正さん(下館)

☎(66) 3995

▼開催日時 7月15日(水)、8月19日(水)

午後1時から3時まで

▼場所 町役場3階 日本間

▼問い合わせ先

総務課 秘書広報業務
☎(62) 2111

催し物

猪苗代湖の自然を守る
湖岸の一斉清掃

猪苗代湖の環境と水質を保全するため、天神浜・松橋浜で猪苗代湖岸一斉クリーンアップ作戦を開催。ボランティアの参加をお待ちしています。

詳細は、別紙折り込みの参加者募集チラシをご覧ください。

▼開催日時 8月1日(土)

午前9時15分～11時15分

▼場所

清掃 天神浜・松橋浜

午前9時30分～10時20分

学習会 天神浜(砂浜)

午前10時30分～11時

(講演) 人と自然にやさしい

水環境について

(講師) 福島県環境アドバイザー 中村玄正氏

▼参加料 無料

▼申込期限 7月24日(金)

ファックスなどで申し込んでください

▼小雨決行

荒天は中止

▼問い合わせ先

企画財務課
☎(62) 2112

お魚さんが待ってるよ
8月は内水試参観デー

川や湖の魚の研究をしている県の内水面水産試験場では、施設や研究内容を地域の皆さんに知っていただくため、今年も施設を開放し、楽しいイベントを開催します。ご家族おそろいでお出かけください。

▼日時 8月22日(土)

午前9時30分～午後3時

▼場所 県内水面水産試験場

(「緑の村」となり)

▼内容

●試験研究の成果展示

●お魚クイズ(随時)

●ちびっ子魚つかみ(無料)

午前の部百五十人 11時開始

(整理券10時配付)

午後の部百五十人 13時開始

(整理券12時配付)

●試食コーナー(無料)

ニジマスの塩焼き

●水産物の販売

金魚すくい(有料)

▼環境への配慮

自動車は相乗りでお願いします。試食される人は、できる限り「マイ箸・食器」の準備をお願いします。

▼問い合わせ先

福島県内水面水産試験場
☎(65) 2011

掲示板

告示

・第43号「指定給水装置工事事

インターネット公売のお知らせ

町では、税金を滞納している滞納者の給与・預貯金・不動産・動産などの差し押さえを実施しています。このたび、税の公平な負担のため差し押さえた不動産を公売(売却)します。今回の公売は、インターネット上での公売になります。

1. 公売物件

番号	所在地	登記地目	現況地目	面積	最低入札価格	入札保証金	備考
第3号-第1号	猪苗代町字城南3	宅地	宅地	124.09平方メートル	400,000円	40,000円	接道の関係で現状建築不可
第3号-第2号	猪苗代町大字蚕養字沼尻山甲2855-618	原野	宅地見込地(別荘地)	223平方メートル	270,000円	27,000円	別荘地(しゃくなげ平第2内)
第3号-第3号	猪苗代町大字蚕養字沼尻山甲2855-656	原野	宅地見込地(別荘地)	101平方メートル	93,000円	10,000円	〃
第3号-第4号	猪苗代町大字蚕養字沼尻山甲2855-792	原野	宅地見込地(別荘地)	207平方メートル	198,000円	20,000円	〃
第3号-第5号	猪苗代町大字蚕養字沼尻山甲2855-996	原野	宅地見込地(別荘地)	315平方メートル	423,000円	43,000円	〃
第3号-第6号	猪苗代町大字蚕養字沼尻山甲2855-1314	原野	宅地見込地(別荘地)	166平方メートル	178,000円	18,000円	〃
第3号-第7号	大字蚕養字沼尻山甲2855-1085ほか	原野	宅地見込地(別荘地)	221.51平方メートル	318,000円	32,000円	〃
第3号-第8号	猪苗代町大字蚕養字沼尻山甲2855-1327	原野	宅地見込地(別荘地)	413平方メートル	555,000円	56,000円	〃
第3号-第9号	猪苗代町大字蚕養字沼尻山甲2855-1394	原野	宅地見込地(別荘地)	100平方メートル	80,000円	8,000円	〃
第3号-第10号	猪苗代町大字長田字長田448-20ほか	山林	宅地見込地(別荘地)	311平方メートル	73,000円	8,000円	別荘地(磐梯第2レークランド内)
第3号-第11号	猪苗代町大字長田字長田448-50	山林	宅地見込地(別荘地)	267平方メートル	113,000円	12,000円	〃
第3号-第12号	猪苗代町大字長田字長田448-63	山林	宅地見込地(別荘地)	197平方メートル	64,000円	7,000円	〃
第5号-第1号	猪苗代町字樋場道下6121	畑	畑(耕作放棄地)	224平方メートル	19,000円	2,000円	農地
第5号-第2号	会津若松市一貫町大字八幡字三島72	畑	原野	342平方メートル	270,000円	27,000円	〃

2. 参加に必要な手続きなど

- インターネット公売参加に必要な手続き
 - Yahoo! JAPANのIDを取得(無料)する。
 - インターネット公売サイト上で参加申し込みをする。
 - 入札保証金を納付する。
 - 第5号-第1号と、第5号-第2号は農地につき買受適格証明書を提出しないと入札に参加できません。買受適格証明書の交付には日数がかかりますので、余裕を持って農業委員会に申請してください。申請方法については、農業委員会 ☎(62) 5655 に問い合わせてください。
 - 代理人による入札参加
インターネットを利用できない人は、インターネットを利用できる人を代理人にして入札に参加できます。
 - 参加方法 詳しくは町ホームページをご覧ください。
<http://www.town.inawashiro.fukushima.jp/>
 - 公売の中止 滞納税の完納などにより公売を中止することがあります
- 問い合わせ先 税務課 収納業務 ☎(62) 2113(直通)

試験(総務課行政管理局業務)

・第25号「公売及び見積価格について」(税務課収納業務)

・第26号「農用地利用集積計画について」

(農業委員会農地業務)

・第27号「不動産等の最高価申込者決定について」

(税務課収納業務)

※告示・公告された内容については、役場前掲示板をご覧ください。それぞれを担当課に問い合わせください。

・第28号「個人情報開示の実施状況の公告」

(総務課秘書広報業務)

・第29号「平成22年度猪苗代町職員(資格免許職)採用候補者

・第30号「平成22年度猪苗代町職員(資格免許職)採用候補者

・第31号「平成22年度猪苗代町職員(資格免許職)採用候補者

・第32号「平成22年度猪苗代町職員(資格免許職)採用候補者

・第33号「平成22年度猪苗代町職員(資格免許職)採用候補者

・第34号「平成22年度猪苗代町職員(資格免許職)採用候補者

・第35号「平成22年度猪苗代町職員(資格免許職)採用候補者

・第36号「平成22年度猪苗代町職員(資格免許職)採用候補者

・第37号「平成22年度猪苗代町職員(資格免許職)採用候補者

・第38号「平成22年度猪苗代町職員(資格免許職)採用候補者

・第39号「平成22年度猪苗代町職員(資格免許職)採用候補者

・第40号「平成22年度猪苗代町職員(資格免許職)採用候補者

・第41号「平成22年度猪苗代町職員(資格免許職)採用候補者

・第42号「平成22年度猪苗代町職員(資格免許職)採用候補者

・第43号「平成22年度猪苗代町職員(資格免許職)採用候補者

・第44号「平成22年度猪苗代町職員(資格免許職)採用候補者

・第45号「平成22年度猪苗代町職員(資格免許職)採用候補者

・第46号「平成22年度猪苗代町職員(資格免許職)採用候補者

・第47号「平成22年度猪苗代町職員(資格免許職)採用候補者

・第48号「平成22年度猪苗代町職員(資格免許職)採用候補者

・第49号「平成22年度猪苗代町職員(資格免許職)採用候補者

・第50号「平成22年度猪苗代町職員(資格免許職)採用候補者

・第51号「平成22年度猪苗代町職員(資格免許職)採用候補者

・第52号「平成22年度猪苗代町職員(資格免許職)採用候補者

・第53号「平成22年度猪苗代町職員(資格免許職)採用候補者

・第54号「平成22年度猪苗代町職員(資格免許職)採用候補者

・第55号「平成22年度猪苗代町職員(資格免許職)採用候補者

・第56号「平成22年度猪苗代町職員(資格免許職)採用候補者

・第57号「平成22年度猪苗代町職員(資格免許職)採用候補者

猪苗代警察署管内の犯罪・交通事故発生状況
(平成 21 年 6 月 16 日現在)

1 犯罪発生状況

町村別	年別	平成 21 年	平成 20 年	増 減	増減率%
猪 苗 代 町		59	55	4	7.3
磐 梯 町		15	10	5	50.0
裏 磐 梯		11	7	4	57.1
計		85	72	13	18.1

町村別	猪苗代町		磐梯町		裏磐梯	
罪種別	21 年	20 年	21 年	20 年	21 年	20 年
窃盗犯計	53	46	15	8	10	6
空き巣		16				
出店荒らし	3		2			
忍込み						
事務所荒らし						
車上ねらい	4	2				1
自動販売機 ねらい	1	2			1	
部品ねらい	1					
脱衣場ねらい	9	2				
金庫破り		1			1	
万引き	3	2				
置き		3		4		2
職場ねらい	1				1	
同居ねらい						
さい銭ねらい		2	2			
野荒らし						
給油所荒らし						
スキー・ スノーボード盗	5	3	9		5	2
その他の窃盗	18	12	1	4	2	1
自転車盗	4	1				
オートバイ盗	2					
自動車盗	2		1			
その他の 乗り物盗						
器物損壊	3	6		1	1	1
詐欺・横領	1	1		1		
暴行・傷害	1	1				
その他の閉法犯	1	1				
総 計	59	55	15	10	11	7
増 減		4		5		4

◎管内では、昨年発生が無かったバイク・自動車の盗難が多発しています。車庫内に駐車する場合であっても、カギを抜き、確実にドアロックすることを心がけましょう

2 交通事故状況

死亡事故	1	0	0	0	0	0
増 減		1		0		0
人身事故	41	49	8	14	6	8
増 減		-8		-6		-2

◎6月1日から、飲酒運転に対する行政処分が大幅に強化されました。飲酒運転は絶対にやめましょう。

募 集

会津地域で働く消防職員と救急救命士を募集

来年採用予定の消防職員・消防職員（救急救命士）を募集します。

詳しくは、下記まで問い合わせてください。

- 採用職種および採用予定人数
消防職員 15 人程度
消防職員（救急救命士） 若干名

- 受験資格
高等学校卒業程度の学力を有する昭和 57 年 4 月 2 日から平成 4 年 4 月 1 日までに生まれた人。身体基準は身体強健な人。

救急救命士については、昭和 57 年 4 月 2 日以降に生まれた人で、救急救命士法による救急救命士の免許を取得していること。

- 募集期間
7 月 15 日(水)～8 月 14 日(金)
(執務時間中に限ります。執務時間 8 時 30 分から 17 時 15 分まで)
- ◎会津若松地方広域市町村圏整備組合消防本部総務グループ ☎(59) 1400

県内で勤務する正義感あふれる警察官を募集

福島県警察では、警察官 B 採用候補者試験を実施します。

詳しくは、右記まで問い合わせてください。

- 採用職種および採用予定人数

警察官 B（男女一般）
男性 52 人程度、女性 3 人程度

- 受験資格
昭和 51 年 4 月 2 日～平成 4 年 4 月 1 日に生まれた人（大学を卒業した人、22 年 3 月末日までに大学を卒業する見込みの人を除く）

- 募集期間
7 月 17 日(金)～8 月 14 日(金)
- ◎福島県警察本部警務課人事係
採用フリーダイヤル ☎0120－276314
猪苗代警察署 ☎(63) 0110

全国の入国管理局などで働く入国警備官募集

人事院および法務省では、全国の地方入国管理局・同支局・同出張所や各入国者収容所入国管理センターで勤務する入国警備官を募集します。詳しくは、下記まで問い合わせてください。

- 採用職種および採用予定人数
入国警備官 50 人程度
- 受験資格
高等学校卒業程度の学力を有する昭和 61 年 4 月 2 日から平成 4 年 4 月 1 日までに生まれた人。
- 募集期間
7 月 21 日(火)から 8 月 4 日(火)まで(当日消印有効)

- ただし、インターネットによる申し込みの場合は、7 月 28 日(火)午後 5 時まで
- ◎仙台入国管理局総務課 ☎ 022 (256) 6076
FAX 022 (298) 9102

日本を守り、住民を守る
防衛省が自衛官を募集

防衛省では、次のとおり自衛官を募集します。詳しくは、下記まで問い合わせてください。

- 採用職種
航空学生、一般曹候補生、2 等陸海空士（男子・女子）
- 受験資格
航空学生については入隊時 18 歳以上 24 歳未満の人
一般曹候補生、2 等陸海空士（男子・女子）については入隊時 18 歳以上 27 歳未満の人
- 募集期間
8 月 1 日(土)～9 月 11 日(金)
※ 2 等陸海空士（男子）については、年間を通じて募集。

- ◎自衛隊福島地方協力本部
会津若松出張所 ☎(27) 6724

お知らせ

海上技術短期大学校が
体験入学を実施します

国内航路の船舶職員を養成する、国立宮古海上技術短期大学校・国立清水海上技術短期大学校の両校では、体験入学を実施します。

詳しくは、下記まで問い合わせてください。

- 体験入学実施日(全日とも土曜日)
宮古 7 月 25 日、9 月 5 日
清水 7 月 18 日、9 月 5 日
- ◎国立宮古海上技術短期大学校 ☎ 0193 (62) 5316 (教務課)
- ◎国立清水海上技術短期大学校 ☎ 054 (334) 0922 (教務課)

新うつくしま、ふくしま
県民運動推進大会

県では、県民運動「100 年後も…いきいき ふくしま うつくしま」推進大会を開催します。内容は

地域での実践活動紹介、元 NHK アナウンサー堀尾正明氏による講演など。入場は無料ですが、事前に申し込みが必要です。

- 日時 8 月 26 日(水)
午後 1 時 30 分～4 時
- 場所 会津大学 講堂
- 申し込み方法 住所・氏名・年齢・電話番号・参加人数を明記し、郵送またはファックスで
- 申込期限 8 月 14 日(金) 必着
- ◎〒 960-8670 (住所記載不要) 県庁文化振興課 ☎ 024 (521) 7179
FAX 024 (521) 5677

仕事を探す人の生活や
就職の相談に乗ります

ふくしま求職者総合支援センターでは、求職者の生活や就労相談を受け付けます。電話での相談も可能です。ぜひご利用ください。

- 場所 コラッセふくしま 2 階
- 開館日
月・火・木・金・土（休祝日を除く）
午前 10 時～午後 18 時 30 分
- ◎ふくしま求職者総合支援センター ☎ 024 (525) 2510

暮 ら し

納税には便利な口座振替をお勧めしています

個人事業税には便利な口座振替の制度があります。

手続きは、納税通知書に同封されている預金口座振替依頼書を金融機関に提出し確認を受けた後、納付書送付依頼書を県税部に提出して終了です。

詳しくは、下記まで問い合わせてください。

- ◎会津地方振興局 県税部
課税第一課 事業税チーム ☎(29) 5251

プライバシー保護のため、ホームページ掲載分の消息欄は削除しました。
ご了承ください。

※広報に氏名の掲載を希望されない場合は、窓口に申し出ください。

善意をありがとう

- 社会福祉事業協力金として
小林 博さん(北高野) 100,000 円
- 学習環境整備のため
図画版 74 枚を吾妻小学校へ寄付
笠井 房子さん(市沢)
- 学校環境美化のため
雑巾 50 枚を吾妻小学校へ寄付
若宮長寿会長 田中 稔務さん(沼尻駅前)

町の人口

平成 21 年 6 月 1 日現在の現住人口 (前月比)	
世帯数	5,087 戸 (－ 3)
人 口	7,623 人 (－ 10)
男	8,351 人 (－ 13)
女	15,974 人 (－ 23)
計	
出生	10 人
死亡	20 人
転入	22 人
転出	35 人

- 固定資産税 2 期分
- 国民健康保険税 1 期分
- 介護保険料 1 期分
- 上下水道使用料 6 月分

編集後記

▼今月は取材やイベントがめじろ押し。取材や撮影に協力してくれた皆さんをすべて紹介することができず、本当に申し訳ありません。これに懲りることなく取材協力や情報提供をお願いします。(大坂)

●四、五ページのクイズの答え

第一問 一、八一九が昭和十六年(一九四一)

第二問 四番目

不明(複数の要因が重なっていると考え、現在調査中。水環境を良くするために、わたしたちに何ができるかを考えてみましょう)

第三問 楓(かえで)

第四問 シカ

第五問 チョウザメ

第六問 ルネッサンス様

第七問 亀

慶長十六年(一六一一)五月七日 以上でした。

みんなの美術館

7月は長瀬小学校のお友達の作品です

All People's Art Museum



いつもの階段に 春がきた

たくさんの色を組み合わせ
て色を作って書きました。
風景全体を入れるため、遠
くまで下がって書くように
しました。



かえで
渡部 楓さん (5年)



あすか
仲松明日香さん (6年)

きれいな野菜・ くだもの

野菜やくだものだけじゃな
く、いろいろな色でまわり
に円を書いて、絵全体が少
し明るくなるように工夫し
ました。



食生活改善推進員コーナー

～旬の野菜でカンタン料理～

No. 1 4 7

鶏モモのピザ風 (栄養講習会実習予定献立)



■一口メモ■

ピザも肉や魚で作ると立派な主菜になります。
付け合わせにレタスを敷くと見た目もよ
り豪華になります。

【材料】4人分

鶏モモ肉 240g (1人30g×2枚)・小麦粉 小さじ2・ピー
マン 1個・タマネギ 1/8個・サラダ油 小さじ1・ケチャップ
大さじ1と 小さじ1・ピザ用チーズ 40g・キュウリ 1/2本・
トマト 1/8個・
A (塩 小さじ1/4・こしょう 少々)

【作り方】

- ① 皮を取り、2・3カ所切り込みを入れた鶏肉をたたいてのば
します。Aで両面に下味をつけ、小麦粉を全体に薄くふりま
す。
- ② 薄切りにしたピーマンとタマネギにサッと火を通します。
- ③ 熱したフライパンに油をしき、鶏肉の片面を焼きます。
焼き色がついたら裏返し、上面にケチャップを塗って②と
チーズをのせます。
- ④ ふたをして、肉に火が通り、チーズが溶けるまで弱火で焼
きます。
- ⑤ 皿に盛り付け、最後にキュウリとトマトを添えます。

【一人当たりの栄養量】 エネルギー 133kcal、食物繊維 0.6g、
タンパク質 14.2g、脂質 5.9g、カルシウム 73mg、鉄 0.4mg、
塩分 1.0g