

まちの応援マガジン いなわしろ

Jan.2009

1

No.579

広報 猪苗代



おいしくな～れ

12月4日、猪苗代保育所で、園児たちがもちつきをしました。みんなの「よいしょ、よいしょ」のかけ声に合わせて、頑張って重たい杵を持ち上げました。自分たちでついたもちの味は格別。園児たちは「とってもおいしかった」と笑顔で話していました。

年頭のごあいさつ

新年明けましておめでとうございます。
希望に満ちた新春を、健やかに迎えのことと心からお喜び申し上げます。また、日ごろか本町のまちづくりに寄せていただいているご支援、ご協力に對しまして、深く感謝申し上げます。

新年を迎え、三月二日から開催します二〇〇九年フリースタイルスキー世界選手権猪苗代大会は、世界三十三の国と地域から五七〇名のエントリーがあり、今後も数カ国の参加が見込まれるなど、いよいよ開催の気運が高まってきました。本町は、大会を受け入れるホストシティとして、サポーターズクラブをはじめとする町民の皆さんの広報活動や、町内外からの寄付金も続々寄せられるなど町を挙げての受け入れ態勢が整ってきました。「自然との共生」「心からのおもてなし」を基本に、世界に通用する観光地猪苗代町のPRと、イベントの成功に向けて最大限の努力していきますので、より一層の皆さんのご協力をよろしくお願い申し上げます。

日本経済は、世界経済の金融不安の影響から消費の低迷、生産の減退、雇用不安と先行き不透明な状態になっております。地域経済に与える影響は大きく、商工・観光・農林業も厳しい局面にさらされています。

このような地方に厳しい情勢が続く中、本町では、「豊かな自然とすべての命を大切にする活気あるまちづくり」を基本理念とした第六次猪苗代町振興計画に基づき、限られた財源を有効に活用し、徹底した経費の節減を図りながら、行財政の効率化を推し進め、住民サービスの向上に努めているところでございます。

また、町立猪苗代病院の建設や亀ヶ城公園体験学習施設の整備、地域資源循環型社会の構築など「人が、自然が、歴史と文化が、そして未来が輝く猪苗代」を目指して、大規模なプロジェクトに取り組んでおります。農業と観光、福祉と教育のまちづくりを今後とも積極的に推進してまいりますので益々のご支援ご協力をお願い申し上げます。

町民の皆さんにとりまして幸多い年でありますよう心からご祈念いたしまして、新年のごあいさついたします。



猪苗代町長 津金 要雄

年頭のごあいさつ

新年明けましておめでとうございます。

町議会を代表いたしまして新年のごあいさつを申し上げます。

町民の皆さんにはご家族おそろいで、輝かしい新春を迎えられたこととお喜び申し上げます。

昨年は、「サブプライム住宅ローン問題」などに端を発した世界的な不況が、アメリカやヨーロッパ、アジアの経済に暗い影を落とし、日本経済を直撃しました。

わが国の経済においても、「国内最大手企業のリストラ」や「大学生の就職内定の取消し」などにより、消費などの内需を喚起する政策を発表しましたが、雇用不安等により消費の低迷は本年も続くことが予想されます。

国における追加経済対策の第二次補正予算の提出は、年明けの臨時国会にずれ込み、目玉となっていた総額二兆円の「定額給付金」についても迷走しております。国政が混沌としている中、地方においては、地方分権の推進、三位一体の改革などにより、地方自治体の財政運営は依然として厳しい状況が続いております。

本町においても、定住人口の減少、少子・高齢化の加速、高度情報化の進展、町民の価値観の多様化等により、取り組むべき課題は多岐・多様にわたり、これらの諸課題を解決するため、「第六次振興計画」に基づき、議会と行政とが力を合わせ、英知を結集して、大きな目標に立ち向かっていく必要があります。猪苗代町の将来を担う子どもたちのために、将来を見据えた施策をしなければならぬと考えております。

議会といたしましても、行財政改革推進の中にあつて、開かれた議会を目指し議会改革に取り組んでおります。

議員一人ひとりが、町民の皆さんが安心して暮らせるまちづくりの実現に向けて、研さんを重ね資質の向上に懸命に努力してまいりますので、本年も変わらぬご支援とご協力を賜りますようお願い申し上げます。

町民の皆さんの限らない幸せと、穏やかな毎日でありますことを念じまして、新年のごあいさついたします。



猪苗代町議会議長 関澤 和人

紀元二世紀ごろに編集された「魏志倭人伝」の記録によると、女王卑弥呼が治めていた邪馬台国で、すでに納税があったと記されています。飛鳥時代には、大宝律令により租庸調として布や労働の役務を、江戸時代には年貢として米などを納めてきました。

現在の申告納税制度が導入されたのは、日本国憲法が定められた翌年の1947年。憲法に定められた国民の三大義務の一つ「納税の義務」を、国民が自主的に果たすために設けられました。この制度は、納税者が自主的に自分の所得や税額を計算するもので、時代とともに形を変えながら今日まで五十年以上も続いています。

税はなぜ納めなければならぬのでしょうか。

国や自治体は、皆さんの生

税金の起源とは



保険や医療などは欠かせないサービスです

税金は自動車税のように、

申告の必要がないものと申告を必要とするものに分かれます。申告が必要な税は、所得税（国税）、住民税、国民健康保険税、介護保険料と後期高齢者医療制度（所得税以外は町税）の5つ。この5つの税は、その人の所得によって税額が決定されるため、申告が必要になるのです。

申告は皆さんご存知のとおり、決められた期限内に済まなければなりません。所得税は毎年2月15日から3月15日まで、その他は年によつて違いますが、2月中旬から3月15日までとなっています。期限内に申告をしなかった場合には、罰則が科されます。

所得税の場合、
・期限後申告（申告期限を過ぎたの申告）
「無申告加算税」が課せられます。実際に納付する所得税の15%の税率が加算されます。ただし、税務署の調査前に申告した場合、5%になります。

また、申告期限（納付期限）から納付するまでの間の日数に延滞税も課されます。延滞税は納付期限から2カ月以内であれば年7.3%、それ以降は14.6%の税率が課せられます。

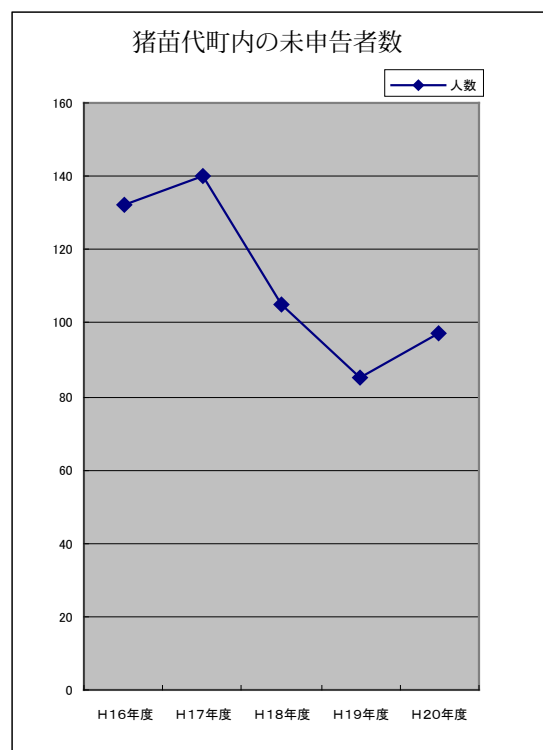

税金のしくみ

生活をより良くするために、さまざまな行政サービスを提供しています。▼皆さんが毎日歩く道路の整備▼子どもたちが通う学校▼各種の社会保険▼医療や介護サービス▼有事の際の防衛▼警察・消防活動―など、わたしたちの生活にかかわるこれらのサービスにはお金がかかります。

その費用をみんなで負担し合うのが税金なのです。

期限を守らないと、このように納めなくてもよい税金を納めなければなりません。また、所得税以外の4つの町税を申告しない場合、証明書発行はもとより、各種制度の軽減措置（国保税や各種公共料金・医療費など）が受けられなくなり、所得税同様、納めなくてもよいものを納めなければならぬことがあります。



この子たちの未来を守りましょう

本町では毎年2月中旬から三月中旬にかけて、約千九百人が申告相談に訪れます。申告の対象者は約二千人人なので、毎年百人もの人が申告をしない「未申告」となっています。申告は、言いかえればまちづくりの会費です。あなた

「大して収入がないから」「税金がかかるのがイヤ」「今年ぐらいい行かなくていいだろう」、このような気持ちが多くの人たちに迷惑をかけてしまっているのです。

特集 申告から進告へ 納税から能税へ

―自ら申告し、自ら納めるまちへ―



あなたは申告のことをどれだけ知っていますか？申告は、憲法に定められた国民の三大義務の一つ、「納税の義務」を果たすために必要な制度。わたしたちの生活に必要な公共サービスや国民健康保険などの財源となる税額を決定するため、申告は必ずしなければなりません。今月号では、申告について詳しく説明します。

進告のススメ

申告のメリット

役場で申告している様子を見ると、職員にすべてを任せている人が多く見受けられます。申告は自主申告が原則。役場での申告が「受け付け」ではなく、「相談」としてゐるのは、皆さんが計算した内容について相談を受けるという位置付けだからです。

申告は「書類を整理するのが難しい」と感じている人が多いと思います。しかし、実際はそんなに難しくありません。家計簿をつけるようなものです。毎日、いくら収入があつて、いくら経費がかつてゐるのか。これを一年分まとめたものです。

また、自分で計算しないために損をすることがあります。それは経費の管理です。買い物した時のレシートを捨ててはいませんか。例えば、農作業で使う軽トラックのガソリン代、作業用の軍手や作業着など、経費になるものは意外

に多いのです。

帳簿を、一年分まとめてつけようすると、膨大な量を整理するために、相当時間がかかります。週に一回、月に一回と、こまめにまとめるくせをつけましょう。それほど面倒でなくなりません。また帳簿をつけることで、自分たちのお金の使い方が見えてきます。経費はどのくらいなのか、節約できるものはないかなど、経営を見直すきっかけにもなります。

「経費を節約すると所得が増えて、税金で持っていかれる」という人もいますが、これは大きな間違いです。税率は100%ではありません。経費節約により、所得が十万円増えたとしても。例えば、所得税、住民税や国保税を合わせた税率が30%とした場合、三万円が税金で残り七万円は自分の手元に残るのです。

自分で申告ができるようになれば、申告相談に来て二時間も三時間も待つ必要はなくなります。自主申告の一つ

以上のことを踏まえて、二月十二日（木）から始まる申告相談会に出かけましょう。

申告の準備はお早めに

◎住民税・国民健康保険税の申告が必要な人

- 一・二十一年一月一日現在で町内に住所があり、所得税の確定申告をしていない人
- 二・給与所得者、年金受給者で年末調整を済ませたが、給与・年金以外の所得があつた人。または、申告により諸控除を受けようとする人
- 三・所得がまったくなくても、次に該当する人は住民税申告が必要です。申告をしないと、各種軽減措置や助成金の給付などが受けられなくなるので忘れずに申告してください

ア・親や子どもの申告上の「扶養控除」の対象となっていない人

イ・国民健康保険・介護保険に加入している人（国民健康保険税、介護保険料の世帯平等割額と被保険者均等割の軽減措置や高額療養費サービス費などの適正な給付（所得に応じた限度額・負担区分など）を受けるた

め）

ウ・国民年金に加入している人（保険料の免除など）

- エ・各種給付・手当などを受け給している人（児童手当、児童扶養手当、ひとり親家庭医療費助成、特別児童扶養手当、特別障害者手当、障害児福祉手当、重度心身障害者医療費助成、補装具給付、乳幼児医療費助成、奨学金給付などのため）
- オ・町営住宅、保育所など町の施設等を利用している人（町営住宅使用料、保育所・幼稚園保育料等の適正な使用料算出のため）

◎所得税の確定申告が必要な人

二十年中に事業、不動産、



源泉徴収票は忘れないように注意！



● Interview

猪苗代町青色申告会会長

塚原昇一 さん（翁島駅前）

Shoichi Tukahara

プロフィール

玉の湯旅館代表 昭和49年の猪苗代町青色申告会発足当時から参加し、同52年から現在まで会長を務める。同54年、家族経営には女性の勉強の場が必要と、会津地区でいち早く女性部の立ち上げに尽力。以降、町だけでなく会津地区全体の青色申告普及に力を注いでいる。

経済情勢が厳しい今、中身のある経営が何より必要です。そのために青色申告は有効な手段です。家族で事業を営む場合、事業主だけでなく家族も税の知識が必要です。特別控除、専従者給与などのメリット、経費や損失の計算など、青色申告会では普段から税の勉強会を実施し、経営に役立てています。適正な記帳をしていけば、おのずと経営状態が把握できる。経営状態が分かれば、健全経営への対策が立てられるのです。まだ青色申告会に加入していない事業主の皆さん、ぜひ一緒に勉強してみませんか。また、e-tax（国税電子申告システム）を利用する人は、商工会へ相談に行くことをお勧めします。

正しい経営をして、正しく申告しましょう。

に、青色申告があります。青色申告の最大の利点は税額を白色より安く抑えられること。収支計算書のほかに貸借対照表などを添付することで十万円の控除が、さらにそれらの書類と合わせて複式簿記を作成提出することで、最大六十五万円の特別控除が受けられます。住民税と所得税の税率の合計、15%で計算し

た場合、納める税額で最大九万七千五百円も節約できます。

正しい所得額が判明すると▽国民健康保険税▽介護保険料▽後期高齢者医療保険料▽児童手当▽保育所保育料▽町営住宅などで、軽減が受けられる場合があります。中でも国民健康保険税は、限度額適用認定証の交付を受けるこ



とで、高額な入院費の一時払いをしなくて済みます。このように、自主申告には多くのメリットがあります。自ら進んで申告する「進告」を皆さんにお勧めします。

譲渡所得があり、その年中の所得金額が基礎控除などの所得控除を超える場合や、給与所得の年末調整が済んでいない人。また、昨年中途退職した人。

◎申告の必要がない人

- 一・税務署に確定申告をする人
- 二・給与所得者、または年金受給者で、年末調整をした人

2. 控除関係

①障害者控除

障害者手帳、戦傷病者手帳、介護保険『障害者控除対象者認定書』

②雑損控除

罹災証明書

③医療費控除

医療費計算書、医療機関などの領収書

※医療費控除を受ける場合は、あらかじめ世帯全員の医療費の合計と、補てんされた金額（高額療養費や生命保険等からの給付金など）の合計額を計算してください。

3. その他持参するもの

①印鑑

②預金通帳等



④譲渡所得者

・収用、買取等の証明書

・売買契約書

・譲渡費用の経費明細書、領収書

⑤不動産所得者

・土地・家屋の賃貸借契約書、または賃貸料の分かる書類

・土地改良区等への負担金などの領収書

・固定資産税の課税明細書

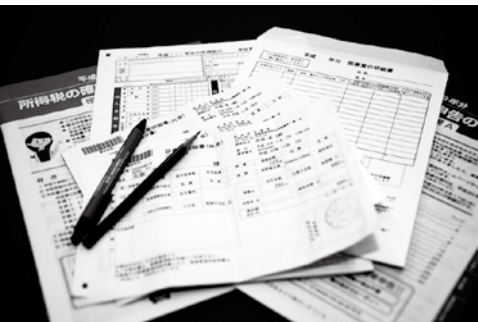

医療費は集計してお持ちください

④社会保険料控除

各種年金保険料、健康保険料領収書等

⑤生命保険料控除

生命保険、個人年金支払証明書

⑥長期損害保険料控除

地震保険料控除証明書 ※確定申告書を提出する場合、支払い証明書・控除証明書の添付が必要です。

③給与所得者と公的年金受給者
・源泉徴収票または賃金受給明細書
※確定申告には源泉徴収票が必要です。

※税務課窓口には計算書付きの専用封筒を用意していますのでご利用ください。

平成二十一年度の住民税の主な改正点は次のとおりです。

- ①寄付金税制の拡充（二十年一月からの寄付金が対象）
- （一）所得控除から税額控除方式に改め、寄付金控除の上限額を、総所得金額等の25%から30%に引き上げる。適用限度額は、十万円から五千円に引き下げます
- （二）地方公共団体に対する寄附金税制を見直し（いわゆる「ふるさと納税」制度の創設）ました。適用限度額を超える部分について、一定の限度まで所得税と合わせて全額控除します（個人町民税に係る控除額については、所得割の一割を限度とします）
- ②公的年金からの特別徴収制度の導入（二十一年十月支給分から実施予定）
- 六十五歳以上の公的年金の受給者について、所得税同様、納税の便宜などを図る観点から、公的年金からの特別徴収制度が導入されます（特別徴収の対象となる人は、老齢基礎年金等の支払いを受けている人です）

平成 20 年分 申告相談会日程と対象地区割

月日	曜日	受付時間	会 場	対 象 地 区			
2月12日	木	9:30~11:00 13:00~16:00	役場正庁	スキー場 五十軒	志津 沼ノ倉		
2月13日	金	9:00~11:00 13:00~16:00	↓	富永 土町	本町 廻谷地		
2月16日	月	9:45~11:00 13:00~15:30	月輪地区 コミュニティーセンター	志田浜 関脇	都沢 川崎	松橋 中目	上戸駅前
2月17日	火	9:30~11:00 13:00~15:30	↓	金曲（1～5組） 金曲（6～13組）		夷田 小平湯	湊志田 上戸
2月18日	水	9:30~11:00 13:00~15:00	↓	壺下 山湯	田子沼 松橋浜		
2月19日	木	9:45~11:00 13:00~15:30	猪苗代町防災センター	川桁（1～11組） 川桁（12～23組）		新屋敷	
2月20日	金	9:30~11:00 13:00~15:00	↓	白津 幸野	道下 東館	曲淵	長瀬行政区外
2月23日	月	10:00~11:00 13:00~15:00	中ノ沢体育館	中ノ沢 大原	達沢 沼尻駅前	沼尻温泉	高森
2月24日	火	9:45~11:00 13:00~15:30	樋ノ口多目的集会所	樋ノ口（1～6組） 樋ノ口（7～12組）		白木城 蒲谷地	小水沢 金堀 木地小屋
2月25日	水	9:30~11:00 13:00~15:00	↓	小田（1～5組） 小田（6～10組）		田茂沢 名家	市沢 大島原 吾妻行政区外 酸川野
2月26日	木	9:45~11:00 13:00~15:30	翁島地区 コミュニティーセンター	三城潟 不動	行津桜川 磐根	西真行 翁島駅前	大在家 翁島行政区外
2月27日	金	9:30~11:00 13:00~15:00	↓	新在家 西久保	蟹沢・長浜 東南真行	土田 戸ノ口・三本木・金子沢	
3月1日	日	9:30~11:00 13:00~16:00	役場正庁 「日曜申告相談会」	全地区を対象としますが、お勤め等で平日にこられない人のみとします。			
3月2日	月	10:00~11:00 13:00~16:00	役場正庁	八千代 名古屋町	牛沼 上新町		
3月3日	火	9:00~11:00 13:00~16:00	↓	新北町 明戸	百目貫 半坂		
3月4日	水	9:00~11:00 13:00~16:00	↓	千代田 古城町	砂川 西館		
3月5日	木	9:00~11:00 13:00~16:00	↓	水沢 渋谷	長坂 内野	四ツ谷	
3月6日	金	9:00~11:00 13:00~16:00	↓	打越 扇田	新堀向 荻窪	中町	
3月9日	月	9:00~11:00 13:00~16:00	↓	堤崎 祢次	新町イ 下館	桜ヶ丘	
3月10日	火	9:00~11:00 13:00~16:00	↓	六角 伯父ヶ倉	九軒町 蜂屋敷	上ノ上	
3月11日	水	9:00~11:00 13:00~16:00	↓	入江 北高野	神明町 島田		
3月12日	木	9:00~11:00 13:00~16:00	↓	今泉 相名目	新町口 釜井		
3月13日	金	9:00~11:00 13:00~16:00	↓	見柰 烏帽子	旭町 葉山	川上	
3月16日	月	9:00~11:00 13:00~15:00	↓	見柰山 仁蔵	天鏡台温泉 千貫	猪苗代行政区外	

かしこく能税

申告と納税は一体

申告は、自分の所得を正しく理解し、正しい税額を算出するために役立つということが分かりました。しかし、適正な申告をしても、納められ

なければ意味がありません。誰かが納税しないために「財源が少なくなる↓税率が上がる↓税額が上がったことで滞納が増える↓更に税率が上がる」など、町民の皆さん全体が損をしてしまうことになりかねません。

税はまちづくりに欠かせない財源です。町の財政はもちろん、国民健康保険・介護保険の健全運営にもなくてはならないものです。滞納が増えれば滞納整理にかかるお金も増えます。税務職員が夜間や休日に徴収へ出かければ、時間外手当などが発生します。町の税収入が減った上に、本来かからなくていいお金がかかるこの悪循環を、正しい申告、納税で断ち切りましょう。自主的に納めることによつ

て、申告同様メリットがあります。その一つが前納報奨金制度です（住民税と固定資産税）。一定額以上の税額を、第一期の納期前に納めることで報奨金がつきます。納付書だとうっかり納め忘れてしまうという人には口座振替がお勧めです。納期前日までに、口座へ入金すればいいので便利です。

現在、不況により仕事がないなどの理由で、税を納められない人が増えています。納期までに納められないときは、まず税務課に連絡してください。事前に話し合い、計画的な納税を約束することで、差し押さえなどの処分を受けないで済みます。悪いときだからこそ、早めの対応が必要です。積極的に自分から納める「能税者」になりましょう。

国や各自治体の財政が厳しい今、猪苗代町も例外ではありません。わたしたちの今の暮らしは、何の努力もなしに続いていくものではありません。

これからの生活だけではなく、次世代を担う子どもたちにも、適正な申告と納税が必要です。必要な時を迎えています。

●Interview

まちの未来のために
進告・能税を

猪苗代町役場税務課
田代 剛 課長
Tuyoshi Tasiro



まもなく申告の時期になります。毎年、この時期が憂うつだと言う人もいますが、申告を終えた後のすっきりした表情は、この時期ならではの感があります。

税は、まちづくりの基礎となる財源です。ほかにさまざまな財源がありますが、安定した収入が見込めるのは税ぐらいなものです。もし税がなくなれば、現在のわたしたちの生活は崩れてしまうといっても過言ではありません。それだけ大切なものなのです。

昨今の経済状況は、アメリカの景気減退から原油高、円高などの不況が住民生活を直撃し、本当に厳しいものがあります。しかし、こんなときだからこそ、適正な申告が必要になるのです。使った経費を忘れずに計上すれば節税につながります。皆さんが、自主申告をすれば、申告相談時の混雑などもなくなり、職員の時間外手当などを減らすこともできます。申告が、自ら進んでする「進告」になれば、住民、行政どちらにもメリットが生まれるのです。納税についても同じです。自主（能動）的に納めて、財源としてまちのチカラになる「能税」になれば、余分な経費の削減、安定した財源の確保につながります。「進告・能税」は、未来に向けての財産になるのです。

将来的には、住民全員が「進告・能税」を実践するまちになるよう、皆さんと共に頑張っていきたいと思っています。

税務課からお願い

申告期間中は、各会場に台帳などの資料を持って行くので、指定会場以外で申告相談は受け付けられません。また、相談会場は大変混雑し、待ち時間で迷惑をおかけする場合があります。なお、今後も相談日の対象地区民を優先して受け付けますので、あらかじめご了承ください。

▼問い合わせ先 税務課 賦課業務 ☎（62） 2 1 1 3

介護保険の要介護認定
を受けている皆さんへ

申告者本人、または扶養親族が「障害者（特別障害者）」に該当する場合、「障害者控除」が適用できます。

介護保険の要介護認定を受けている人は、障害者控除の対象になる場合があります。障害者控除を受ける場合、『障害者控除対象者認定書』を保健福祉課へ申請し、申告の際に提示してください。この認定書は、税の申告でしか利用できません。障害者手帳の代わりにはなりませんのでご注意ください。

▼問い合わせ先 保健福祉課 福祉業務 ☎（62） 2 1 1 5



2009年FISフリースタイルスキー 世界選手権 猪苗代大会

2009年3月2日～8日

フリースタイルスキー世界選手権猪苗代大会だより 第32号

本大会におけるカーボンオフセットへの取り組み

※カーボンオフセットとは・・・日常生活で必ず出てしまうCO₂。これを吸収する木を育てることで出してしまったCO₂(カーボン)を埋め合わせ(オフセット)すること。例えばCO₂の排出量に応じた額の募金をし、森林を育てて埋め合わせするなどです。

◎期間：2009年3月2日～8日 ◎対象：福島県猪苗代町・磐梯町内の6施設

1 大会中のCO₂排出量の削減努力

（大会運営）公共交通機関・エコカーの使用、ごみの減量など
（各施設における自然エネルギー利用検討）温泉排湯利用ヒートポンプ導入検討など

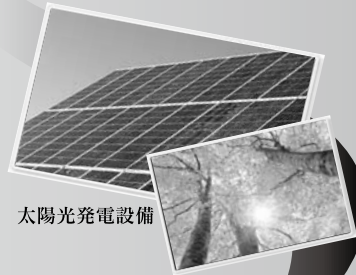

太陽光発電設備

2 大会中のCO₂排出量の把握

大会期間中に各競技会場、宿泊会場等から排出されるCO₂を過去の大会時からの推計により把握し、オフセットすべき排出量を算定する。

3 グリーン電力証書によるオフセット

大会期間中のCO₂排出量をグリーン電力証書によりオフセットする。
郡山布引高原風力発電所や太陽光発電設備などで生み出された自然エネルギーの環境価値分をグリーン電力証書としてオフセットに利用する予定。



大会会場で選手によるメッセージの発信

4 CO₂排出削減の呼びかけ（普及啓発）

- ・大会参加選手がメッセージを発信し、本大会における地球温暖化対策への取り組みをアピール
- ・大会会場でのチーム・マイナス6%への参加募集

今大会では、大会理念の「自然との共生」に基づき、上記の事業を展開していきます。
町民の皆さんも、この大会を機に地球環境を守る大切さについて考えていただければ幸いです。

全日本選手 世界選手権へ向け始動



昨シーズンワールドカップ総合優勝の上村選手。
絶好調で世界選手権を迎えてほしい！！

2009年FISフリースタイルスキー世界選手権猪苗代大会の100日前記念イベント「全日本フリースタイルチーム応援のつどい」が終わり、選手たちはすぐにワールドカップへ向けて出発しました。

12月18日にはフランスでモーグル、19日・20日には中国でエアリアルが行われました。日本ではまだお正月気分が1月5日にはオーストリアでスキークロスが行われ、選手には年末年始など関係ありません。
世界選手権では、国によって出場枠が決まっているため、ワールドカップに出場していても必ずしも出場できるわけではありません。よって、日本人同士の代表争いもヒートアップしてきます。

厳しい戦いを勝ち抜いてきた、えりすぐりの「つわもの」たちが繰り広げる

「2009年FISフリースタイルスキー世界選手権猪苗代大会」
ぜひ生で観戦して、その雄姿を目に焼き付けてください。

※ワールドカップのスケジュール及び結果等は、大会オフィシャルチャンネルでご覧になれます。

【アドレス <http://fisfreestyle.channel.yahoo.co.jp>】

競技紹介(エアリアル)

2009年FISフリースタイルスキー世界選手権猪苗代大会の2種目目として3月3日（火）に予選、4日（水）に決勝が行われるエアリアル（会場：リステルスキーファンタジア）。

1986年の第1回世界選手権フランスティニュー大会から行われている種目で、1994年のリレハンメル五輪からオリンピック正式種目になっています。
ストックを持たずに「キッカー」と呼ばれる鋭角で大きなジャンプ台から飛び出し、空中での技の難易度・完成度を競う競技です。

アクロバティックなショー的要素があり、誰でも楽しく観戦できると思います。
エアリアルはチケット1枚で3日の予選と4日の決勝の両方を観戦する事ができます。鳥人たちの技の競演をぜひご覧ください。

日本人選手では、水野剣選手・倉田孝太郎選手・西川史朗選手・田原直哉選手等が出場予定です。



水野剣 選手

FISランク C
富山県富山市出身
怪我から復活した日本のエース

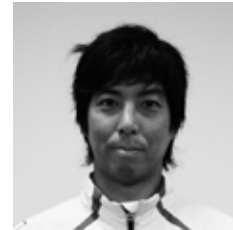

倉田孝太郎 選手

FISランク W
埼玉県鷲宮市出身
08ワールドカップ（フィギュア）12位

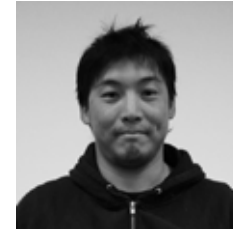

西川史朗 選手

FISランク W
東京都国立市出身
08ワールドカップ出場



田原直哉 選手

FISランク W
和歌山県和歌山市出身
猪苗代在住の選手

競技紹介(ハーフパイプ)

大会の3種目目は、3月5日（木）に行われるハーフパイプ（会場：アルツ磐梯）。

円柱を半分に切ったようなコースを振り子のように滑り、両サイドの壁を利用してジャンプして、空中でのパフォーマンスを見せる競技です。1演技で飛び回数は4～5回程度で、何度目にどんな技を出すかなどの全体の構成も楽しみの一つ。

スノーボードのハーフパイプはオリンピックの種目になっており、見たことのある人も多いと思いますが、スキーのハーフパイプも負けてはいません。両足がフリーであることから、ボードでは見れない多彩な技が繰り出され、見ていて非常に面白い競技です。

オリンピック種目になっていないため、世界選手権大会がこの競技の頂点の大会です。選手たちもこの大会に照準を合わせていますので、最高のパフォーマンスを繰り広げてくれるはずで

す。
日本人選手では、三星マナミ選手・上野雄大選手・畑中みゆき選手等が出場予定です。



三星マナミ 選手

神奈川県横浜市出身
08ワールドカップ（猪苗代）6位
ニュージーランドオープン3位
ハーフパイプ競技日本人女子の第一人者。
世界選手権でも表彰台が期待される。



上野雄大 選手

長野県野沢温泉村出身
08ワールドカップ（猪苗代）12位
08NipponOpen 11位
日本フリースキー界の牽引者として精力的に活動の幅を広げている。



3年生らが有終の美を飾る

猪苗代高校吹奏楽部の部員 16 人が 12 月 13 日、「2008 いなわしろ音楽祭」に出場し見事な演奏を披露しました。

今年度は会津地区の吹奏楽コンクールだけでなく、県の吹奏楽コンクールにも出場するなど活躍の年となった吹奏楽部。音楽祭では他の教科の先生方も参加して、「ユーロビート・ディズニーメドレー」や「情熱大陸」、「故郷の空 in Swing」など 3 曲を披露し会場を沸かせました。

今回で引退となる 3 年生の渡部結部長は、3 年間の部活動を振り返って「最後となる今日の演奏も良かったと思います。今年は特に充実した年を過ごせました。来年もぜひコンクール出場を目指して後輩に頑張ってもらいたいと思います。」と笑顔で話しました。



写真上 音楽祭に参加した部員の皆さん(音楽祭の控室で休憩時間を奪って撮影してもらいました。
写真下 音楽祭での演奏の様子。ソロ演奏の場面では客席が大いに盛り上がりました。



半年間の研究の成果を披露

総合学習の一環として行われた東中学校（中村幸裕校長 生徒 106 人）の終学習発表が 12 月 12 日、同校で開催されました。

学年に関係なく全校生が 1 人ずつ研究テーマを決め、6 月から取り組んできた研究の発表とあって、生徒たちは緊張気味でしたが、「海面上昇、気温上昇の原因について」、「日本人が着ていた服の歴史」、「宝石のすべて」、「世界中の民族衣装の分布」などそれぞれ素晴らしい研究を発表しました。

中村校長は「発表した内容も素晴らしいが、発表するまでの準備や情報収集に費やした時間や過程が大切。中間発表をしてから 1 つずつ課題をクリアしてきたその姿が素晴らしい。生徒たちの指導にあたった先生たちもいい連携ができていてよかった。機材を貸してくれた各小学校にもお礼を言いたい」と話していました。



写真上 雲はなぜできる？の発表で雲を作る実験に取り組む 3 年の佐藤忠賢さん（左側）と見つめる生徒たち
写真下 メモを取りながら真剣な表情でほかの生徒の発表に聞き入る生徒たち

スクールトピックス & ニュース INAWASHIRO



日ごろの練習の成果を披露

11 月から 12 月にかけて町内の保育所・幼稚園では、おゆうぎ会が開催されました。

中ノ沢保育所（児童 31 人）のおゆうぎ会は 12 月 6 日、同保育所で開催され、子供たちは日ごろの練習の成果を発表しました。

「大きなかぶ」や「てぶくろ」など、みんなが知っている物語の劇や、「崖の上のポニョ」の歌、「よさこい踊り」、「武田節」などの踊りまで、子供たちは額に汗をかきながら頑張っていました。

発表を見に詰めかけたお父さんやお母さんをはじめ、おじいちゃん、おばあちゃん（会場一杯で入りきらないくらいでした）などからも拍手と笑い声が聞こえていました。

外はあいにくの雪でしたが、保育所の中は暖かい雰囲気に溢れているおゆうぎ会でした。



写真上 家族の一人ひとりに手話と歌で「ありがとう」の気持ちを伝える歌を歌う児童たちに場内から大きな拍手。
写真下 キレのある動きとかわいい振り付けで踊る「まめちっち」。



おいしい食事はどう作る？

猪苗代町食生活改善推進委員会（星久子会長）が主催する平成 20 年度子ども料理教室が 12 月 13 日、農村環境改善センターで開催されました。

町内の小学生 13 人が出席し、スープカレーや和風サラダなどを上手に作りました。

作った食事を食べた後は、食改の星会長が「夢をかなえるためには健康な身体が大切。しっかり朝ごはんを食べて生活のリズムを作って」と児童らに指導しました。参加した児童たちは、「もうすぐ兄弟が生まれるからお母さんが病院行くでしょ？私おばあちゃんのお手伝いしてあげるの」「今までは食べるだけだったけど、これからはお手伝いもできそう」と、いろいろな感想を教えてくださいました。

写真上 得意技は味見？左から千里小 2 年荒川美咲さん、佐藤ななさん、1 年湯沢あゆみさん。



写真左下 料理中に後片付けもするなど見事な手際を見せた猪小 4 年の山口玲菜さん。
写真右下 姉妹で参加の翁島小 3 年の猪俣りおさん、1 年みおさん。姉のりおさんは食改さんも驚くほどの腕前。



大会成功への願いを込めて

スター友の会が 09 フリースタイルスキー世界大会へ寄付



右から星さん、遠藤一喜事務局長、山本会長

スター友の会(山本丈司会長)が12月10日、F I S (国際スキー連盟) フリースタイルスキー世界選手権猪苗代大会に役立ててほしいと 50,024 円を町へ寄付しました。

年3回行われているゴルフコンペの際に募った浄財だそうで、経営者の星和子さんは「お客さんの間でも次第に話題に上ることが多くなってきました。いよいよ大会というムードが盛り上がってきているので、大会のために役立てていただきたい」と話しました。受け取った津金町長は「あたたかいお気持ちに感謝します。大会成功に向けて最後まで努力を続けていきます」と感謝の言葉を述べました。

豊かなハーモニーを奏でる

2008 いなわしろ音楽祭開催



猪苗代吹奏楽団の演奏の様子

猪苗代吹奏楽団(石澤房昭団長)が主催する 2008 いなわしろ音楽祭が 12 月 13 日、農村環境改善センターで開催されました。

今回で 18 回目となる同音楽祭には、猪苗代吹奏楽団のほかジュニア・ポップ・ミュージック、福島県ばんだい荘あおば、裏 Band's、猪苗代高等学校吹奏楽部、猪苗代中学校 3 年 4 組、陸上自衛隊郡山駐屯地音楽隊、千里幼稚園など 7 団体が出演。

会場は早い時間から満席となり、後ろのほうには立ち見がでるほどで、詰め掛けた音楽ファンは、目の前で奏でられる豊かなハーモニーに心ゆくまで酔いしれました。

母から子へ気持ちを伝える

第 7 回「母から子への手紙」コンテスト表彰式



写真上 受賞した「母」のみなさん おめでとございます。

写真左 郵便事業株式会社賞を受賞した中村治子さん(静岡県)。

猪苗代町絆づくり実行委員会(八子弥寿男委員長)が主催する「母から子への手紙」コンテスト表彰式は 12 月 7 日、県内外から多くの受賞者を招いて町役場正庁で開催されました。

表彰後の講評では、最終選考委員長で芥川賞作家の玄侑宗久さん(三春町在住 福聚寺住職)が「原稿用紙 1 枚の中でここまで表現できるとは一とあらためて感動しました」と話し受賞者をたたえました。

残念ながら表彰式を欠席した大賞受賞者の山口みあきさん(山口県)の作品が朗読されると、会場を訪れた皆さんは静かに聞き入っていました。

続いて行われた記念講演では、最終選考委員の末利光さん(山梨県在住 講談師・真打ち・神田甲陽)の講談「野口英世の生涯(前編)」が披露され、会場はうって変わって笑いに包まれました。

優秀賞／郵便事業株式会社賞を受賞した中村治子さんにお話しが聞けたのでご紹介します。

このコンテストは初めての応募で、たまたま本で見たそうです。息子さんはこの受賞を聞いて、「俺の悪口を書いて表彰されるのか」と笑っていたとか。特別賞を受賞したことについては、「賞を取る人はもっと深刻な悩みを書いていると思ったので驚きました。自分自身も病気を患ったり振り返れば泣き笑いの日々でしたが、子供に関しては自分が『母』というプロなので、その立場を与えられたことに感謝したい」と話してくれました。

中村さんの作品をご紹介します。

「母から子への手紙」 中村 治子

息子よ！よくもまあ、これまでワタシに苦勞をかけてくれた。礼を言う。赤ん坊の頃は下痢ばかりしていて発育不良、ご指定の大豆のミルクは高かった。腕は竹輪のように細く、ET ぞつくり。少し大きくなったかと思えば、人様には言えない病気で二度入院。さらに大きくなれば、精神まで病んでひどい反抗期。そのときお前がよこした血判状は、ワタシがボケる前につつ返してやるために、証拠品として取ってある。勉強嫌いで面倒くさがり、いまだきの若者らしさに加え、体だけは昔と違い丈夫になった。それは実家のバアちゃんを切るような願いが通じたのではなく、一年中栄養をとって安静にしている、お前のあみ出した健康法のおかげだ。輝かしい変身をとげて、毛むくじやらの巨漢になったお前もつとやせろ。ワタシ似でイケメンになるぞ。最後に聞くが、来年高校を出て、勝手に決めた大学へ行こうとしているお前、その金は誰が払うんだね？

バドミントンで親睦を図る

第 1 回町民バドミントン大会開催



親子での出場が多かったようです

猪苗代バドミントンクラブ(真田隆会長)が主催する第 1 回町民バドミントン大会は 12 月 14 日、カメリーナで開催され、各クラス合わせて約 60 人が参加。ダブルスで勝敗を競い合いました。親睦を目的とした同大会らしく、会場では「お父さん久しぶりのバドミントン、どう?」「いや～疲れた～」といった会話も聞かれ、参加者たちは終始和やかなムードの中で爽やかな汗を流しました。各クラスの優勝ペアは次のとおりです。

(親子の部) 吉田直悌・鈴木郁子ペア (中学生女子) 鈴木麻綾・鈴木ちひろペア (高校・一般) 男子 桑原桂太・星野洸央ペア 女子 蒲池悦子・五十嵐千夏ペア (シニア・初心者) 男子 野内勝幸・南條尚正ペア 女子 高畑まゆ子・菅野文代ペア

今シーズンの無事故を祈願

猪苗代スキー場で安全祈願祭式典



神前に玉ぐしをささげる津金町長

猪苗代スキー場の安全祈願式典が 12 月 2 日、同スキー場「I・S・K」で開催されました。

式典には町やスキー場の関係者ら約 50 人が出席。神事で玉ぐしをささげ今シーズンの安全を願ったあと、佐々木信一猪苗代スキー場組合理事長が「多くのスキーヤーが訪れ、安全に楽しく滑れることを願う。また、来年は F I S (国際スキー連盟) フリースタイルスキー世界選手権猪苗代大会が行われ、猪苗代の名が日本をはじめ世界中に発信される機会になるので、大会成功に向けて協力をしたい」とあいさつを述べました。



冬場の火事には気をつけて

猪苗代消防署などが年末年始特別警戒へ



「ボクも火には気をつけてね」と森山団長

猪苗代消防署（齋藤利衛署長）、猪苗代町消防団（森山栄次団長）、猪苗代町婦人消防連絡協議会（菊地和子会長）らによる年末年始特別警戒活動が12月15日からスタートし、町内のスーパーなどで街頭活動を実施しました。

会場では、買い物に訪れたお客さんにパンフレットを手渡したり、住宅用火災警報器の作動実験を公開したりしました。

齋藤署長は「全国でこの火災警報器によって未然に火事が防げた例が多数報告されています。町民の皆さんも万が一に備えて必ず設置してください」と設置を呼びかけました。

町内全域に光ファイバ整備

光ファイバ通信基盤整備事業完成記念通話式



フレッツフォンで子供たちと話す津金町長

町が福島県と東日本電信電話株式会社福島支店の協力を受けて進めてきた「猪苗代町光ファイバ通信基盤整備事業」の完成記念通話式が12月16日、町役場3階委員会室で開催されました。

津金町長、東日本電信電話株式会社福島支店三和千之支店長のあいさつのあと、事業の概要を説明。フレッツフォンにより中ノ沢保育所の子供たちと会話をしました。

町内で最後となった吾妻局エリアへの光ファイバの整備が完了し、町内の全世帯・全事業所から光ファイバを使用した超高速インターネット通信が可能になりました。

12年後の自分にメッセージ

猪苗代“えと”タイムカプセル埋設式



宝箱の中には手紙と思い出が詰めこまれた

猪苗代の子供たちの夢を応援する会（鈴木長治代表）が主催する第二回「猪苗代“えと”タイムカプセル」埋設式は12月16日、ホテルリステル猪苗代で開催され、町内の5つの小学校から134人の児童が参加しました。

参加した児童を代表して、緑小学校6年の齋藤涼さんと土屋明日香さんが「12年後の自分たちに宝物を送ります。これからも夢に向かって頑張りましょう」と発表。宝箱に鍵をかけ、その鍵をカプセルに入れて封印しました。

12年後にもう一度この宝箱を開けると、君たちはどんなに素敵な大人に成長しているんだろう。楽しみです。

平成十九年度 猪苗代町の バランスシート を公表します



バランスシート（貸借対照表）とは、一般的に民間企業等が財政状況を示す会計報告書にあたるもので、「資産の部」、「負債の部」、「正味資産の部」の三部構成で作成されており、町の資産の状況や資産形成によって発生した負債の状況等が一目でわかる内容になっています。

▼問い合わせ先 企画財務課 財務業務 電話（62）2112
なお、バランスシートで集計した範囲は、町の普通会計の数値です（水道事業や下水道事業の特別会計は含みません）。

バランスシート （平成20年3月31日現在）

借方	貸方
〔資産の部〕	
1. 有形固定資産	〔負債の部〕
(1) 総務費 2,083,329	1. 固定負債
(2) 民生費 528,672	(1) 地方債 10,247,966
(3) 衛生費 532,444	(2) 債務負担行為
(4) 労働費 0	①物件の購入等 1,469,868
(5) 農林水産業費 6,226,457	②債務保証又は損失保証債務負担行為計 1,469,868
(6) 商工費 778,592	(3) 退職給与引当金 1,251,103
(7) 土木費 13,083,919	(4) その他 0
(8) 消防費 108,661	
(9) 教育費 9,483,226	
(10) その他 296,371	
計 33,121,671	
(うち土地 9,131,293)	
有形固定資産合計 33,121,671	固定負債合計 12,968,937
2. 投資等	2. 流動負債
(1) 投資及び出資金 319,739	(1) 翌年度償還予定額 1,014,191
(2) 貸付金 23,418	(2) 翌年度繰上充用額 0
(3) 基金	
①特定目的基金 793,148	流動負債合計 1,014,191
②土地開発基金 197,177	
③定額運用基金 0	負債合計 13,983,128
基金計 990,325	
(4) 退職手当組合負担金 325,833	
投資等合計 1,659,315	
3. 流動資産	〔正味資産の部〕
(1) 現金・預金	1. 国庫支出金 5,360,087
①財政調整基金 277,853	2. 都道府県支出金 1,485,640
②減債基金 106,595	3. 一般財源等 15,068,776
③歳計現金 169,165	
現金・預金計 553,613	正味資産合計 21,914,503
(2) 未収金	
①地方税 547,989	
②その他 15,043	
未収金計 563,032	
流動資産合計 1,116,645	
資産合計 35,897,631	負債・正味資産合計 35,897,631

* 債務負担行為に関する情報	①物件の購入等に係るもの 2,613
	②債務保証又は損失補償に係るもの 2,326,887
	③利子補給等に係るもの 13,836
	④その他 11,205

町民一人当たり（人口16,720人・・・平成20年3月31日現在住民基本台帳人口）

借方	貸方
〔資産の部〕	
1. 有形固定資産 1,982	〔負債の部〕
2. 投資等 98	1. 固定負債 776
3. 流動資産 67	2. 流動負債 61
	負債合計 837
	〔正味資産の部〕
	1. 国庫支出金 321
	2. 都道府県支出金 89
	3. 一般財源等 900
	正味資産合計 1,310
資産合計 2,147	負債・正味資産合計 2,147

項目説明	
・有形固定資産	実際に所有・管理している有形固定資産に係る昭和44年以降の普通建設事業費を累計したもの
・現金・預金	流動性の高い財政調整基金、減債基金の19年度末残高と形式収支に相当する歳計現金
・地方債	地方債の19年度末残高から流動負債の翌年度償還予定額に計上する20年度地方債元金償還予定額を除いたもの
・退職給与引当金	職員全員が平成20年3月31日に普通退職した場合の支給総額



笑顔のチカラ

新年、明けましておめでとうございます。
いよいよ、平成 21 年を迎えることとなりました。去年は、皆さんにとってどのような一年だったでしょうか。今年も、良い年でありますように・・・そのためには、まず自分自身や、家族が心身ともに健康であることが大切です。そこで、今すぐ始められる健康法を提案します。

それでは突然ですが、問題に答えてください。
・・・1 たす 1 は？

「に—————っ！！」と、答えられたらばっちりです。口角が上がったでしょうか？
目じりも下がって、大きな声がでているとなお良いです。



オススメの健康法、それは「笑う」ことです。できれば思いっきり。とっても簡単にできますが、心身に良い効果がいっぱいあります。
そのひとつに、「笑うと免疫力がアップする」ということがあります。耳にしたことがある方もいるのではないのでしょうか。「笑う」という良い情報が脳に伝えられることで、NK（ナチュラルキラー）細胞という白血球をつくるリンパ球の一種が活性化されるのです。この細胞は全身に 50 億個存在して、ガン細胞を攻撃する働きを持つので、活発に働いているとがんや感染症などの病気にかかりにくくなるといわれています。

その他の効果としては、

（１）血行促進

思いっきり笑うことは、深呼吸や腹式呼吸と同じ。酸素がたくさん取り込まれて、血液の循環が良くなります。

（２）自律神経のバランスが整う

体を活動的にさせる交感神経と、体をリラックスさせる副交感神経のバランスは大切。笑っているときは刺激とリラックスが交互におこるため、自律神経のバランスを整えます。

（３）筋力アップ

腹筋や胸の横隔膜、顔の表情筋など、さまざまな筋肉を使うことで、多少なりとも筋トレ効果が。笑いすぎたときにおなかやほっぺたが痛くなること、ありますよね。

（４）鎮静作用

笑うと脳内ホルモン「エンドルフィン」が大量に分泌されます。エンドルフィンにはモルヒネの数倍もの鎮静作用があり、痛みを軽減します。

人間が幼いときから持ち合わせている、他の生物には見られない「笑う」という行動。その効果に着目し、「笑い療法士」という職業もできています。現在では、全国で 300 人以上の笑い療法士が活躍しているそうです。

昔から、「笑う門には福来る」といいます。笑えない状況もあるかもしれません。しかし、笑えないときにこそぜひ、気持ちを切り替えて笑ってみてください。思い出し笑いでも、作り笑いでもかまいません。効果はあります。そうすることで、自分も周囲も少しでも楽しい気持ちになれば、しめたもの。

さあ、笑って福を呼び込もうじゃありませんか。



～ Health Information for you ～

笑顔で"こんにちは"



加藤 楓愛 ちゃん

（ 川 桁 ）

お父さん 加藤 和也さん

お母さん 由美さん

歌にあわせて踊るのが大好きな楓愛ちゃん。もうすぐ 1 人で歩き出しそうな感じです。健康で元気に育ってください。
（パパ、ママより）

当日はお父さんが休みでご機嫌だった楓愛ちゃん。歌と音楽にあわせて踊って見せてくれました。
※「笑顔でこんにちは」に掲載希望の方は、広報担当までお申し出ください。

サークル紹介 №5

第 5 回目は「猪苗代少年剣士会」さんです。

" 剣友 " 猪苗代少年剣士会



会員信条

1. 私達は元気に挨拶をします。
1. 私達は友達と仲良くし
年長者の教えを守ります。
1. 私達は剣道を通して
心と身体を丈夫にします。
を柱に、礼儀正しく 元気いっぱい！
切磋琢磨の 17 名の剣士達です。



稽古日 水曜日 — 18：00 ～ 19：30（中学生～）
金曜日 — 18：00 ～ 19：30（小学生・中学生合同）
土曜日 — 18：00 ～ 19：30（日本剣道形）
場所 猪苗代警察署 3 階 武道場
連絡先 猪苗代少年剣士会 代表 安部なか ☎ (64) 2724
見学はいつでも OK。直接道場へおいでください。

※このコーナーでは活動を PR したい団体の皆さんを募集します。毎月 1 団体ずつ紹介していきますので、ご希望の方は総務課秘書広報業務まで問い合わせください。☎ (62) 2111

生活

いなわしろ聖苑 休苑のおしらせ

年末年始にかけて、いなわしろ聖苑（火葬場）は、次のとおり休苑します。

●1月1日（規則に定める休苑日）

●1月2日（「友引の日」は、年間をとおして休苑日となります。）

▼問い合わせ先

町民生活課町民生活業務

☎（62）2114

閲覧休止します

地籍図・字限図

平成20年中の分筆や合筆などの土地異動分を修正するため、次の期間は地籍図と字限図が閲覧できなくなります。

▼休止期間

2月2日（月）～3月25日（水）
なお、福島地方事務局若松支局では閲覧できます。

▼問い合わせ先

税務課賦課業務

☎（62）2113

（年齢の起算は平成21年4月1日現在での満年齢です）

▼申込方法

各保育所に用意してある申込み用紙に必要事項を記入の上、必要な書類を添付して最寄りの保育所に申し込んでください。

▼添付書類

平成20年分所得税源泉徴収票（父母分）の写し

平成20年分確定申告書の写し
父母の在職証明書
課税台帳閲覧同意書

▼開所日

日曜日・祝祭日・1月2日～4日・12月29日～31日を除く日

▼保育時間

午前8時30分～午後5時15分
保護者の勤務時間の都合で通常時間での送迎が困難な児童については、午前7時30分～午後6時までお預かりします。

▼保育料

保護者等の所得税及び住民税の課税状況によって決定します。詳しい保育料については、申込み時にお渡しした一覧表のとおりです。（保育料は改正される場合もあります）

平成20年分の所得が確定していない場合、暫定で納付していただき、所得税確定後に過不足を調整します。

なお、同一世帯から2人以上の児童が保育所、幼稚園又は認

募集

幼稚園入園児の 募集を始めます

町では、平成21年度の幼稚園入園児を次のとおり募集します。

▼対象幼児
町内に住所を有する満4歳児・5歳児

○5歳児（平成15年4月2日～16年4月1日生）
○4歳児（平成16年4月2日～17年4月1日生）

▼募集定員

・猪苗代幼稚園 140人

・千里幼稚園 105人

・翁島幼稚園、みどり幼稚園、長瀬幼稚園、吾妻幼稚園はそれぞれ 70人

▼受付期間

平成21年1月8日（木）～30日（金）

▼申込方法

各幼稚園に備え付けの入園願書に必要事項を記入の上、希望する幼稚園に申し込んでください。

▼幼稚園保育料

月額 5,600円

▼その他

保育料のほかに保育用品代や

定こども園に入所している場合、2人目が半額、3人目以降は10分の1の額となります。

また、満18歳に満たない児童が3人以上いる世帯で、年長順に数えて第3子以降の児童で年齢が3歳未満の児童が保育所に入所する場合について、減額措置があります。

▼その他

希望する保育所が定員を超した場合など、保育所へ入所できない場合がありますので、第2、第3希望の保育所も記入してください。

▼問い合わせ先

猪苗代保育所

☎（62）2637

町児童クラブの 指導員を募集中

当町では低学年の児童を中心に、放課後の生活指導や学校長期休業中の余暇指導を集団で実施する学童保育（児童クラブ）の来年度の指導員を募集します。

▼募集人員 指導員 10名

（各クラブ2名体制）
補助指導員 若干名

▼資格要件 心身ともに健康で、平成21年4月1日現在で六十歳以下の次のいずれかに該当する成人

教材費などの経費が必要となります。

定時のお迎えが 難しい家庭の人

平成21年度の預かり保育を猪苗代幼稚園と千里幼稚園で実施します。

希望する人は、預かり保育申込書に必要事項を記入の上、申し込んでください。

なお、通常保育料のほかに預かり保育料がかかります。

・預かり保育料

月額 5,000円

・預かり保育を実施する日

日曜、祝祭日、8月13～16日、12月29日～翌年1月4日、教育委員会が必要と認める日を除く日となります。

・預かり保育の実施時間

1 通常の幼稚園教育が行われている日
早朝 午前7時30分から
午前8時30分まで

幼稚園の終了後 終了時から午後6時まで

2 土曜日、学年始休業日、夏季休業日、冬季休業日、学年末休業日の午前7時30分～午後6時まで

▼問い合わせ先

教育委員会教育総務課

☎（62）5677

①教諭、保育士の資格を有する人

②児童健全育成に熱意のある人

▼勤務条件

①月曜から金曜の平日

午後一時～午後六時十五分

②土曜日（予定）

午前八時～午後六時十五分まで

②学校長期休業中

午前八時～午後六時十五分まで

③休日

日曜、祝日、補助指導員は指導員が休暇を取る場合の代替として勤務します。

※勤務時刻は変更になることがあります。

▼勤務内容

児童の生活指導、余暇指導、クラブの庶務会計

▼勤務場所 各地区のコミュニティセンター等

▼応募手続き

町指定の履歴書に写真貼付のうえ、二月十六日（金）まで、保健福祉課へご応募ください。履歴書は保健福祉課に備え付けてあります。

町・小野育英会 奨学生を募集中

町と小野育英会では、平成21年度の奨学生を募集します。対象者は、猪苗代町に在住し、この4月から高等学校に進学する

または各幼稚園

保育所入所児の 募集を始めます

町では平成21年度の保育所入所希望児を募集します。

▼入所対象者

町内に住所を有し、保護者及び同居の親族が次のいずれかに該当するため、児童の保育がでない場合。ただし、その家庭でどなたかが保育できる場合は除きます。

・昼間、家庭外で仕事をしている

・昼間、家庭内で児童と離れている

・母親の出産の前後、病気、負傷、または心身に障害がある

・長期にわたる疾病、または心身に障害がある同居の親族を常時介護している

・火災、風水害、地震などによる家屋等の復旧にあたっている間

▼受付期間 平成21年

1月5日（月）～31日（土）

▼募集定員

猪苗代保育所

80人（1歳児以上）

川桁保育所

45人（うち生後6ヶ月以上

1歳未満児3人）

中の沢保育所

35人（うち生後6ヶ月以上

1歳未満児3人）

人です。

▼奨学資金の額 両奨学資金とも月額 1万円

▼貸与期間 平成21年4月から平成24年3月までの3年間

▼願書提出期限

3月2日（月）

▼出願方法

・奨学生願書と奨学生推薦調書を、在学する学校を経由して教育総務課へ提出してください。

・奨学生願書には、連帯保証人の署名が必要です。

・連帯保証人は、本人の父母兄弟またはこれに代わる人で、奨学資金返還の義務を負える人に限ります。

▼問い合わせ先

教育委員会教育総務課

☎（62）5677

掲示板

告示

第58号「国民健康保険被保険者証の無効告示について」
（町民生活課国保年金業務）

※告示・公告された内容については、役場前掲示板をご覧ください。それらの担当課に問い合わせください。

お知らせ

子供たちの健康を守る 予防接種お済みですか

平成 20 年度の学年指定の予防接種は、平成 21 年 3 月末までです。まだ接種していない場合は、冬休み期間中に医療機関で予防接種を受けましょう。

・期限を過ぎると全額自己負担になります。

麻しん・風しん予防接種対象者

○小学校入学前年のお子さん
(平成 14 年 4 月 2 日～平成 15 年 4 月 1 日生)

○中学 1 年生 (平成 7 年 4 月 2 日～平成 8 年 4 月 1 日生)

○高校 3 年生相当 (平成 2 年 4 月 2 日～平成 9 年 4 月 1 日生)

二種混合 (ジフテリア・破傷風)

予防接種対象者

○小学校 6 年生 (平成 8 年 4 月 2 日～平成 9 年 4 月 1 日生)

☎ 保健福祉課 健康づくり業務
☎ (62) 2115

国民年金基金制度なら もっと豊かな年金生活

国民年金基金は、自営業や農業などの方が加入する国民年金の上乗せ

年金制度です。

○福島県国民年金基金には、福島県にお住まいの 20 歳から 60 歳未満の人が加入できます。ただし、次の人は加入できません。

・厚生年金や共済年金に加入している人やその被扶養配偶者の人

・国民年金保険料の納付を免除 (一部免除、学生納付特例、若年者納付猶予などを含む) されている人

・農業者年金に加入している人

○毎月の掛金額や将来の年金額は、年齢、性別、加入する年金の種類、口数によって決まります。年金の種類は、終身年金を基本に自由を選ぶことができます。

○毎月の掛金は、全額「社会保険料控除」の対象になります。受取る年金も、公的年金等控除の対象になります。

☎ 福島県国民年金基金
☎ 0120 (65) 4192

募 集

男だってやればできる 男の料理教室参加募集

猪苗代町食生活改善推進委員会の主催で「男の料理教室」を開催します。今まで料理をしたことがない人も、誰かに頼るばかりでなく自分で

作ることを楽しみ、健康管理につなげましょう！ご希望の場合はお早めにお申込みください。

●日時 平成 21 年 2 月 3 日 (火)
午前 9 時 30 分～午後 2 頃まで

●会場 農村環境改善センター
2 F 調理室

●参加費 500 円
(当日お支払ください)

持参品 米 1 合・エプロン・三角巾・手ふき

☎ 保健福祉課 健康づくり業務
☎ (62) 2115

贈 呈

戦地での苦労に対して 慰労品が贈呈されます (平成 21 年 3 月 31 日まで)

○外地からの引揚者

○恩給を受けていない旧軍人であった人

○シベリアなどで強制抑留された人で、まだ特別慰労品を請求されていない人は早急に申請してください。

請求書は保健福祉課にあります。資格要件等のご質問は下記に電話してください。

☎ (独) 平和祈念事業特別基金
☎ 0120-234-933

相 談

多重債務でお困りなら 弁護士無料相談を実施

クレジット・消費者ローンによる多重債務で困っている人のための「法律・家計相談会」を予約制で開催します。

●相談日 平成 21 年 2 月 18 日
午前 9 時 30 分～12 時 30 分
午後 1 時 30 分～4 時 30 分
場所 コラッセふくしま

●予約受付期間
平成 21 年 2 月 9 日 (月)・10 日 (火)・12 日 (木)

☎ 0120-243-406 (フリーダイヤル)
受付定員 24 名

☎ (財) 日本クレジットカウンセ
リング協会 ☎ 03-3226-0140

税務署で申告するなら ロイヤルプラザ会場へ

税務署では、所得税 (譲渡所得を含む) や消費税、贈与税の申告書の作成や、所得税の還付申告書の作成を行うための会場を開設します。

●日時 2 月 2 日 (月) ～
3 月 16 日 (月) の
午前 9 時から午後 4 時まで
※土・日、祝日を除く

●場所
会津ロイヤルプラザ 2 階
(野口英世青春通り)

●注意点 作成会場には駐車場はありませんので公共交通機関をご利用ください。税務署内には申告書を作成する会場はありません。

☎ 会津若松税務署 ☎ (27) 4311

就職に関する総合相談 無料で開催しています

就職に関する総合的な相談を個別に受け付けます。相談は無料ですが予約をしてください。

●日時
平成 21 年 1 月 20 日 (火)、22 日 (木)、2 月 10 日 (火)、12 日 (木)
午前 10 時～午後 4 時

●場所 会津若松市文化センター内
勤労青少年ホーム

●相談員 キャリアカウンセラー
☎ 会津地域雇用創造推進協議会
☎ (27) 8650

お知らせ

新年あいさつ交歓会は 1 月 5 日に開催します

年頭にあたって、新年を祝うとともに、さらなる市政進展を誓うため「新年あいさつ交歓会」を開催します。(どなたでも参加できます)

●日時 平成 21 年 1 月 5 日 (月)
午前 11 時～午前 12 時

●場所 猪苗代町役場 3 階 正庁

●会費 500 円

☎ 総務課秘書広報業務
☎ (62) 2111

公 売

通常価格よりもお得な 電話加入権 (利用権)

会津地方振興局県税部では、電話加入権 (利用権) の公売を入札によ

り実施します。

見積価格は公売日の前日までに合同庁舎前掲示板及びホームページに掲載します。参加を希望する人は、印鑑と代金を持参してください。

●日時 平成 21 年 1 月 23 日 (金)
午前 10 時～

●場所 会津若松合同庁舎本館 1 階
ミーティングルーム

☎ 県税部納税課 ☎ (29) 5242

プライバシー保護のため、ホームページ掲載分の
消息欄は削除しました。ご了承ください。

※広報に氏名の掲載を希望されない場合は、窓口にお申し出ください。

町の人口

平成 20 年 12 月 1 日現在の人口等については、集計中のため、来月号で併せてお知らせします。

今月の納期 (納期限 2 月 2 日)	●町県民税	4 期分
	●国民健康保険税	7 期分
	●介護保険料	7 期分
	●後期高齢者 医療保険料	7 期分
	●上下水道使用料	1 月分

▼新年あけましておめでとうございます。今年もよろしく願います。▼新年 1 月 1 日号ということで紙面をリニューアルしました。「広報いなわしろ」は、「まちの応援マガジン 広報猪苗代」として、町の頑張る皆さんを紹介していきたいと思ひます。今まで以上に町の皆さんに登場してもらい、広報を読んだみんなで応援して、もっと人が、猪苗代が好きになる。そんな広報にできたらいいなと思ひています。▼というわけですが皆さんの情報提供をお待ちしています。あの人を取り上げてみてはどうか？こんなことは企画にならないか？など皆さんの関心があることを教えてください。▼これからもより良い広報を作るために努力していきますので、皆さんのご意見をお聞かせください。総務課 秘書広報業務 広報担当 大坂 圭

編集後記

みんなの美術館

1月は長瀬小学校のお友達の絵です

All People's Art Museum



ちょうちょの せかい

ちょうちょに乗れたら
楽しいだろうなと
思って書きました。

1年 ^{はすき}
難波蓮姫さん



コスモスと 帰り道

学校からの帰り道、
コスモスがきれいに咲
いていたので書しまし
た。

6年 ^{くみ}
古川公望さん



食生活改善推進員コーナー

おいしく作って食べて健康

凍み大根の煮物 (冬の献立)



■一口メモ■

ソフトニシンの場合は少し後から入れたほうがいいでしょう。

凍み大根：1本そのまま、あるいは輪切りにした大根を茹でて凍らせ乾燥させたもの。食物繊維のリグニンやカルシウム鉄分などが含まれますが、吸収率が悪いのでビタミンCと一緒に取り、吸収率を上げましょう。

～旬の野菜でカンタン料理～ No.141

【材料】5人分 竹の子 150g・凍み大根 20g・人参 75g
・干しいたけ 20g・身欠きニシン 30g・こんにゃく 250g
A (しょうゆ 大さじ3・みりん 大さじ2・砂糖 大さじ1/2)

【作り方】

- ① 凍み大根と干しいたけはそれぞれ水に浸けて戻します。
(しいたけの戻し汁は残しておきます)
- ② ニシンは洗ってから熱湯でサッと湯がきます。
- ③ こんにゃくは湯がきます。
- ④ 材料を食べやすい大きさに切ります。
- ⑤ 鍋に人参以外の材料とAの調味料としいたけの戻し汁を程よく入れ、火にかけます。
- ⑥ 少し煮てから人参を入れて煮込みます。

【一人当たりの栄養量】 エネルギー 77kcal、蛋白質 4.1g、脂質 1.2g、カルシウム 61mg、鉄 1.1mg、食物繊維 4.6g、塩分相当量 1.6g